广州市住房保障办公室
广州市来穗人员服务管理局
咨询电话：020-12345（广州政府服务热线）
网站地址：http://gzcc.gov.cn
http://lsj.gz.gov.cn/

2018年来穗务工人员申请承租市本级

公共租赁住房
摇号分配指引

温馨提示

★房源点开放参观时间：2018年5月18日~20日
★网 上 预 申 请 时 间：2018年5月21日~6月8日

广州市住房保障办公室
广州市来穗人员服务管理局

2018年来穗务工人员申请承租市本级公共租赁住房摇号分配指引

广州市住房保障办公室　广州市来穗人员服务管理局

咨询电话：020－12345（广州政府服务热线）

网站地址 http://gzcc.gov.cn

http://lsj.gz.gov.cn/

2018年来穗务工人员申请承租市本级公共租赁住房分配时间安排

工作流程	分配时间
房源点开放日	2018年5月18日~20日
准备申请资料	2018年4月17日~6月8日
网上预申请	2018年5月21日~6月8日
递交申请	2018年5月21日~6月15日
资格审核	2018年5月21日~8月17日
公示申请审核结果	2018年9月3日~22日
复核异议申诉	2018年9月3日~26日
公布配租名单	2018年10月15日
摇号分配	2018年10月16日
摇号分配结果公告	2018年10月17日
签订租赁合同	2018年11月10日前
派发入住通知书、办理入住手续	2018年10月中旬起

目　录

一、申请对象……（ 1 ）

二、申请条件……（ 2 ）

（一）对象一申请条件……（ 2 ）

（二）对象二申请条件……（ 3 ）

三、分配原则……（ 4 ）

四、步骤……（ 6 ）

五、申请资料……（ 9 ）

（一）收件资料清单……（ 9 ）

1. 对象一收件资料清单……（ 9 ）

2. 对象二收件资料清单……（ 11 ）

（二）部分申请资料办理指南……（ 13 ）

（三）来穗务工人员承租市本级公共租赁住房申请表样本……（ 17 ）

（四）其他材料样式……（ 24 ）

六、房源情况汇总表……（ 36 ）

七、房源简介……（ 38 ）

（一）珠江嘉苑……（ 38 ）

（二）金御苑……（ 44 ）

（三）榕悦花园……（ 53 ）

（四）龙归花园……（ 57 ）

（五）南悦花苑……（ 68 ）

（六）萝岗和苑……（ 77 ）

（七）其他房源点……（ 79 ）

八、小区门牌对照表……（ 84 ）
九、各街镇受理窗口地址、电话……（ 86 ）
十、广州市保障性住房小区管理须知……（ 90 ）
十一、小区生活指南……（ 95 ）
（一）珠江嘉苑……（ 96 ）
（二）金御苑……（ 99 ）
（三）萝岗和苑……（ 101 ）
（四）榕悦花园……（ 105 ）
（五）南悦花苑……（ 109 ）
（六）龙归花园……（ 113 ）
（七）瑞东花园……（ 117 ）
（八）亨元花园……（ 121 ）
（九）苗和苑……（ 123 ）
（十）平德苑……（ 125 ）
（十一）民惠居……（ 127 ）
（十二）安厦花园……（ 129 ）
（十三）广氮花园……（ 133 ）

一、申请对象

一、申请对象

以下两类来穗务工人员，可以申请承租市本级公共租赁住房:

（一）对象一：来穗时间长、稳定就业的来穗务工人员。

（二）对象二：高技能人才或者获得荣誉称号的来穗务工人员。

★来穗务工人员是指在广州有合法稳定就业、合法稳定住所的非广州市户籍人员。

★申请对象可以以家庭名义申请，也可以以个人名义申请。每个家庭确定 1 名申请人，其他家庭成员为共同申请人。申请人应具有完全民事行为能力，共同申请的家庭成员仅限于其在广州工作或居住的配偶及未成年子女[1]。

[1]未成年子女是指申请时（即 2018 年 6 月 15 日）未满 18 周岁的子女。

二、申请条件

二、申请条件

（一）对象一申请条件

来穗时间长、稳定就业的来穗务工人员。此类人员须同时符合以下条件:

1. 申请人在广州市申报居住登记，办理并持有《广东省居住证》3年以上，且申请时[2]仍在有效期内。

2. 申请人在广州地区参加社会保险(含广东省、广州市社会保险，社会保险的内容包括基本养老、职工社会医疗[3]、工伤、失业和生育保险，下同）连续缴费（含补缴）满2年或5年内累计缴费满3年，且申请时处于在保状态。

3. 申请人在申请时已在本市办理就业登记，已与本市用人单位签订2年以上期限的劳动合同，且申请时处于合同有效期内;或者属于在本市辖区内办理了工商登记的企业出资人或者个体工商户经营者，且申请时工商登记未被注销、吊销。

4. 申请人及共同申请的家庭成员在本市无自有产权住房，在本市未承租直管公房或单位自管房，且在申请时在本市未享受公共租赁住房（含廉租住房）保障。

5. 申请人及其配偶未违反计划生育政策。

[2]本指引中的“申请时”是指本次公共租赁住房受理申请截止之日，即6月15日。
[3]职工社会医疗保险含城镇职工基本医疗保险、住院及特殊门诊基本医疗保险及外来工医保。

6.申请人及共同申请的家庭成员没有犯罪记录及在申请之日前5年内没有公安机关作出的处以行政拘留、责令社区戒毒、强制隔离戒毒、收容教育、收容教养等治安违法记录。

（二）对象二申请条件

高技能人才或者获得荣誉称号的来穗务工人员包括以下三类（申请对象需属于其中一类）:

1.持有高级工、技师、高级技师（或者三级、二级、一级）职业资格证书的高技能人才。

2.获国家、省和本市党委、政府授予的荣誉称号，或者获得“广州市优秀异地务工人员”、“广州市优秀异地务工技能人才”称号人员。

3.在本市及以上见义勇为评定委员会表彰或奖励人员。

上述人员须持有《广东省居住证》、在广州地区参加社会保险、已在本市办理就业登记或者工商登记（申请时上述证件及证明仍在有效期内），且符合对象一第4、5、6项条件。

三、分配原则

本次公共租赁住房分配按照下列分配原则的先后顺序对具有配租资格的家庭进行排序并随机配房:

第一条 原则

家庭人口与户型对应原则

● 4 人及以上家庭分配三房一厅，3 人户、2 人户中父女或母子结构的家庭分配二房一厅，其他 2 人户家庭分配一房一厅，1 人户家庭分配单间。

● 三房一厅在满足 4 人及以上家庭需求后仍有剩余的可向 3 人户家庭配租；二房一厅在满足 3 人户家庭及 2 人户中父女或母子结构的家庭需求后仍有剩余的可向其他 2 人户家庭配租；一房一厅在满足其他 2 人户家庭需求后仍有剩余的可向 1 人户家庭配租。

第二条　原则

配租顺序原则

●配租先后顺序按申请人积分高低排列；分数相同的，按申请人在广州地区缴纳医疗保险年限月数长短进行二次排名确定次序；经二次排名仍未能确定次序的，通过摇珠方式确定。

●申请人积分包括基础配租分和优先配租分两类：

1.经审核公示符合公共租赁住房承租资格的申请人，积基础配租分60分；

2.持有高级工、技师、高级技师（或者三级、二级、一级）职业资格证书的高技能人才申请人，积优先配租分10分；

3.获国家、省和本市党委、政府授予的荣誉称号，或者获得“广州市优秀异地务工人员”、“广州市优秀异地务工技能人才”称号的申请人，每个荣誉称号积优先配租分10分，最高不超过20分。

4.获得世界技能大赛或者国家级技能竞赛的获奖人员，积优先配租分10分；获省或者市级技能竞赛的获奖人员，积优先配租分5分；

5.获得本市及以上见义勇为评定委员会表彰或奖励的申请人，积优先配租分10分；

6.属于对象一，且属于在本市从事公共服务领域特殊艰苦岗位的政府专职消防员、警务辅助、环卫、公共交通、医护（含养老护理、民政部门社会福利机构护理）工作超过3年，申请时正在从事上述职业的一线从业人员的申请人，积优先配租分5分；

7.属于对象一，且申请之日前5年内在本市参加献血（每次积优先配租分2分）或者志愿者（义工）服务（每满50小时积优先配租分2分）的申请人，以上各项1年内积分不超过2分，两项累计最高不超过10分。第1至第5项人员，经审核获得承租资格后直接积分，第6、7项人员的积分由来穗人员服务管理部门认定后予以积分。

第三条　原则

房源点选择原则

●申请对象在17个房源点中可选择1~10个房源点。

●根据申请对象的配租顺序及所选配租房源点的先后，通过电脑摇号系统确定配租房源点的配租资格。

●未获配租意向房源点配租资格且愿意服从分配的分配对象，参与剩余房源摇号分配。

四、步骤

第一步

准备申请资料

（2018 年 4 月 17 日～6 月 8 日）

●来穗务工人员前往各区受理来穗务工人员申请公共租赁住房的街（镇）来穗人员和出租屋服务管理中心窗口（受理部门）领取《2018 年来穗务工人员申请承租市本级公共租赁住房摇号分配指引》，并准备需提交的相关材料。

●申请对象也可登陆网站（http://wsbs.gz.gov.cn/gz/gzf/index.jsp，www.gzcc.gov.cn 及 http://lsj.gz.gov.cn）下载上述资料。

第二步

参观房源点

（2018 年 5 月 18 日~5 月 20 日）

市住房保障办开放分配房源点供申请对象参观。

第三步

网上预申请

（2018 年 5 月 21 日~6 月 8 日）

●申请对象在规定时间内登陆广东省网上办事大厅广州分厅来穗务工人员申请承租公共租赁住房专题网页（http://wsbs.gz.gov.cn/gz/gzf/index.jsp）进行来穗务工人员公共租赁住房预申请，如实录入相关申请信息。

第四步

递交申请

（2018 年 5 月 21 日～6 月 15 日）

●预申请通过后，申请对象在网上办事大厅打印本人（本家庭）的《来穗务工人员承租市本级公共租赁住房申请表》（下称《申请表》），补充填写《申请表》后，前往受理部门递交《申请表》及相关资料（资料详见本指引第五部分）。

第五步

资格审核

（2018 年 5 月 21 日～8 月 17 日）

●2018 年 5 月 21 日～7 月 6 日，街镇进行初审。

●各级受理部门在审核过程中需申请对象补充资料的，应发出补充资料通知书，申请对象在 3 个工作日内不领取补充资料通知或未在 10 个工作日内补充资料的，视作放弃本次公共租赁住房申请。

●2018 年 5 月 22 日～8 月 17 日，区会审，其中：区来穗人员服务管理部门会相关部门审核申请对象在穗工作、生活情况（2018 年 5 月 22 日～8 月 8 日）；区住房保障部门审核申请对象住房困难状况，汇总区来穗人员服务管理部门审核意见，并提交市住房保障部门（事务中心）汇总公示（2018 年 5 月 23 日～8 月 17 日）。

●各审核部门在审核过程中需申请对象补充资料的，应发出补充资料通知书，申请对象在 3 个工作日内不领取补充资料通知或未在 5 个工作日内补充资料的，视作放弃本次公共租赁住房申请。

●申请对象对区审核结果有异议的，可在 3 个工作日内向市住房保障部门（事务中心）提交异议申诉表及相关资料进行异议申诉。

第六步

公示申请审核结果，异议复核

●**公示：2018 年 9 月 3 日～22 日**

●**复核异议申诉：2018 年 9 月 3 日～26 日**

市住房保障办在网站（www.gzcc.gov.cn 及 http://lsj.gz.gov.cn）公示申请审核结果，市住房保障办（事务中心）受理异议申诉，并会市来穗人员服务管理局（服务促进处）对异议申诉进行复核。

第七步

公布配租名单

（2018 年 10 月 15 日）

●市住房保障办会市来穗人员服务管理局批准资格并在网站（http://wsbs.gz.gov.cn/gz/gzf/index.jsp，www.gzcc.gov.cn 及 http://lsj.gz.gov.cn）公布参加配租名单。

第八步

摇号分配

（2018 年 10 月 16 日）

●市住房保障办会同市来穗人员服务管理局组织举行来穗人员公共租赁住房公开摇号分配仪式，邀请人大代表、政协委员、申请对象代表等共同参与和见证摇号分配全过程。

第九步

摇号结果公布

（2018 年 10 月 17 日）

●市住房保障办会市来穗人员服务管理局在网站公告摇号分配结果。

第十步

签订租赁合同

（2018 年 11 月 10 日前）

●市住房保障办（事务中心）打印签订租赁合同通知书，通过街镇向获得配租的申请对象发放，申请对象按通知规定时间签订租赁合同。未在规定时间内签订租赁合同的，视同放弃配租资格。

第十一步

派发入住通知书、办理入住手续

（2018 年 10 月中旬起）

●派发入住通知书（2018 年 10 月 17 日起）

市住房保障办（事务中心）提前制订入住时间安排方案，并打印入住通知书，通过街镇向获得配租的申请对象派发入住通知。

●办理入住手续（2018 年 10 月中旬起）

获得配租的申请对象根据入住通知的时间安排办理入住手续。未在规定时间内办理入住手续的，视同放弃配租资格。

五、申请资料

（一）收件资料清单

（1）对象一收件资料清单

序号	类型	资料名称	是否原件	备注
1	个人申请需提供材料	来穗务工人员承租市本级公共租赁住房申请表	原件	网上预申请通过后在网办大厅下载并打印
2		居民户口簿	复印件	
3		居民身份证	复印件	一式两份
4		广东省居住证	复印件	
5		个人历史就业记录	原件	具体办理详见本指引“部分申请资料办理指南”内容。
6		劳动合同	复印件	
7		*工作单位证明	原件	在网办大厅下载模板使用
8		工商登记证明	复印件	属于在本市辖区内办理了工商登记的企业出资人或者个体工商户经营者的申请人须提供。
9		广州市计划生育证明	原件	具体办理详见本指引“部分申请资料办理指南”内容。
10		社会保险缴费证明材料	原件	网上预申请时，市政府信息共享平台市社保系统信息显示申请人未连续缴纳（含补缴）社保满2年或者5年内累计缴费满3年的，若申请人对反馈的缴费信息有异议，或属于机关行政、事业单位公职人员或广东省直社会保险，在受理部门提交书面申请资料时，须提供连续缴纳（含补缴）满2年或者5年内累计缴费满3年的社保参保证明或机关行政、事业单位出具的《工作单位证明》。
11		*公共服务领域特殊艰苦岗位工作证明	原件	在本市从事公共服务领域特殊艰苦岗位的政府专职消防员、警务辅助、环卫、公共交通、医护（含养老护理、民政部门社会福利机构护理）工作累计超过3年，且申请时正在从事上述职业的一线从业人员须提供。由申请人工作单位出具。

序号	类型	资料名称	是否原件	备注
12	个人申请需提供材料	献血凭证	原件	在申请之日前 5 年内在本市参加献血的申请人须提供。具体办理详见本指引“部分申请资料办理指南”内容。
13		＊广州志愿服务证明申请表、广州市志愿服务时数证明	原件	在申请之日前 5 年内在本市参加志愿者服务累计超过 50 小时的申请人须提供。具体办理详见本指引“部分申请资料办理指南”内容。
14		义工服务经历认定申请表、义工服务经历认定证明	原件	在申请之日前 5 年内在本市参加义工服务累计超过 50 小时的申请人须提供。具体办理详见本指引“部分申请资料办理指南”内容。
15		获得世界技能大赛或国家、省、市级技能竞赛的获奖证明	复印件	获得世界技能大赛或者国家、省、市级技能竞赛的获奖人员须提供。
16	家庭申请另外需提供材	婚姻状况证明材料	复印件	已婚的提供结婚证；离异的提供离婚证（含离婚协议书）或有效离婚判决书；丧偶的提供结婚证及丧偶证明。
17		共同申请人居民户口簿	复印件	
18		共同申请人居民身份证	复印件	
19		共同申请人在广州工作的证明材料	原件	共同申请人有工作单位的，提供就业登记证明、劳动合同及工作单位证明；共同申请人属于在本市辖区内办理了工商登记的企业出资人或者个体工商户经营者的，提供本市辖区内有效的工商登记证明。
20		共同申请人在广州居住的证明材料	复印件	共同申请人无工作单位且不属于在本市辖区内办理了工商登记的企业出资人或者个体工商户经营者的，需提供本市有效《广东省居住证》或办理《广东省居住证》的受理回执单。
21		在校证明	原件	共同申请人属在校学生的，需提供学校出具的在校证明；属学龄前儿童的，不需提供证明材料。

备注：1. 带“＊”的材料须按规定的版本提供，相关版本可在网站（http://wsbs.gz.gov.cn/gz/gzf/index.jsp）下载使用。

2. 提供的申请材料为复印件的，在受理点交件受理时，需同时提供原件核对。

（2）对象二收件资料清单

序号	类型	资料名称	是否原件	备注
1	个人申请需提供材料	来穗务工人员承租市本级公共租赁住房申请表	原件	网上预申请通过后在网办大厅下载并打印
2		居民户口簿	复印件	
3		居民身份证	复印件	一式两份
4		广东省居住证	复印件	
5		个人历史就业记录	原件	具体办理详见本指引“部分申请资料办理指南”内容。
6		劳动合同	复印件	
7		*工作单位证明	原件	在网办大厅下载模板使用
8		工商登记证明	复印件	属于在本市辖区内办理了工商登记的企业出资人或者个体工商户经营者的申请人须提供。
9		社会保险缴费证明材料	原件	网上预申请时，市政府信息共享平台市社保系统信息显示申请人未在缴广州地区社保的，若申请人对反馈的缴费信息有异议，或属于机关行政、事业单位公职人员或广东省直社会保险，在受理部门提交书面申请资料时，须提供在缴广州地区社保参保证明或机关行政、事业单位出具的《工作单位证明》。
10		广州市计划生育证明	原件	具体办理详见本指引“部分申请资料办理指南”内容。
11		相关职业资格证书复印件及网上个人证书信息页打印页	原件	具体办理详见本指引“部分申请资料办理指南”内容。
12		表彰或奖励证书等证明材料	复印件	获国家、省和本市党委、政府授予的荣誉称号，或者获得 “广州市优秀异地务工人员”、“广州市优秀异地务工技能人才”称号人员，或者或本市及以上见义勇为评定委员会表彰、奖励人员须提供。
13		获得世界技能大赛或国家、省、市级技能竞赛的获奖证明	复印件	获得世界技能大赛或者国家、省、市级技能竞赛的获奖人员须提供。

序号	类型	资料名称	是否原件	备注
14	家庭申请另外需提供材	婚姻状况证明材料	复印件	已婚的提供结婚证；离异的提供离婚证（含离婚协议书）或有效离婚判决书；丧偶的提供结婚证及丧偶证明。
15		共同申请人居民户口簿	复印件	
16		共同申请人居民身份证	复印件	
17		共同申请人在广州工作的证明材料	原件	共同申请人有工作单位的，提供就业登记证明、劳动合同及工作单位证明；共同申请人属于在本市辖区内办理了工商登记的企业出资人或者个体工商户经营者的，提供本市辖区内有效的工商登记证明。
18		共同申请人在广州居住的证明材料	复印件	共同申请人无工作单位且不属于在本市辖区内办理了工商登记的企业出资人或者个体工商户经营者的，需提供本市有效《广东省居住证》或办理《广东省居住证》的受理回执单。
19		在校证明	原件	共同申请人属在校学生的，需提供学校出具的在校证明；属学龄前儿童的，不需提供证明材料。

备注：1. 带“ * ”的材料须按规定的版本提供，相关版本可在网站（http://wsbs.gz.gov.cn/gz/gzf/index.jsp）下载使用。

2. 提供的申请材料为复印件的，在受理点交件受理时，需同时提供原件核对。

（二）部分申请资料办理指南

1.个人历史就业记录

个人历史就业记录可到广州市内区、街两级公共就业服务机构办理。

2.广州市计划生育证明

申请人到现居住地街（镇）卫生计生部门提出申请，经审核，由现居住地街（镇）卫生计生部门出具《广州市计划生育证明》

经办机构：申请人现居地街（镇）卫生计生部门

联系方式：登陆 http://www.gzmed.gov.cn 查询

备注：计划生育政策证明从计生部门出具之日起半年内有效，有效期在整个申请期内的视作有效，最后以计生部门统一核查为准。

3.献血凭证

申请人持二代身份证原件和复印件、有本人献血记录的《无偿献血证》等相关材料申请办理献血分值认定证明。

（1）由广州血液中心采集血液的无偿献血者

经办机构：广州市无偿献血工作委员会办公室

地址：越秀区麓苑路31号行政楼5楼市献血办

电话：83501265

工作时间：周一至周五8:30-12：00，14:30-17:00

（2）由番禺中心血站采集血液的无偿献血者。

经办机构：广州市番禺区无偿献血工作委员会办公室

地址:番禺区市桥惠众街25号血站大楼4楼番禺区中心血站献血

服务科

电话：34610128

工作时间：周一至周五 8:30-12:00,14:30-17:00

（3）由广州血液中心花都血站采集血液的无偿献血者。

经办机构：广州市花都区无偿献血工作委员会办公室

地址：花都区新华镇秀全路新世纪广场体育馆 3 楼机采献血点献血服务科

电话：86960777

工作时间：周一至周五 8:30-12:00，14:30-17:00

4. 志愿服务时数证明

（1）“志愿时”系统（www.125cn.net）注册志愿者：申请人持身份证原件，前往广州志愿服务办事大厅办理志愿时系统时数证明。

（2）非“志愿时”系统注册志愿者：申请人持身份证原件、个人为某志愿服务组织成员的证明（如注册志愿者工作证、会员证等）、个人参加某志愿服务项目（活动）的服务事件记录证明（如服务记录档案、登记表、时数本、证明书等），前往广州志愿服务办事大厅办理志愿时系统时数证明

经办机构：广州市志愿者行动指导中心

地址：越秀区建设五马路 35 号大院 1 号楼二楼办事大厅

电话：83703500

工作时间：周一至周五 10:00-12: 00,14:00-19:00

周六至周日 9:00-12:00,14:00-18:00

5.义工服务证明

（1）申请人登录广州义工联官网（www.gzvu.org.cn）下载《义工服务经历认定申请表》（下称“认定表”），或亲自到广州义工联索取。

（2）申请人将如实填写的《认定表》提交给本人所属的义工服务组织或有关社会服务机构进行初审。

（3）申请人将通过初审的《认定表》送至广州义工联，广州义工联根据义工服务档案记载的情况，如实出具有关义工服务经历及分值认定的证明。

（4）受理方式

受理单位：广州市义务工作者联合会

受理时间：周一至周五（法定节假日除外）： 9:00—12:00，14:30—17:00;

星期六（法定节假日除外）： 9:00—11:00。

受理地址：广州市荔湾区环市西路68号广州市社会组织培育基地6楼

咨询电话：86479018、86479019

6.社保缴费证明材料

（1）广州市社保参保缴费证明:

申请人可登陆广州市人力资源和社会保障局网站网上服务大厅（网址:http://gzlss.hrssgz.gov.cn/cas/login),点击“社保综合”-“社保个人缴费历史查询”，自助打印社会保险缴费历史证明；也可至各区社保经办机构服务大厅通过自助终端机打印。

（2）广东省直社保参保证明:

方式一：现场自助打印

参保个人可在省社保局服务大厅和仓边路经办服务网点自助终端设备查询、打印。

网点1：广东省社会保险基金管理局服务大厅（广州市天河区林和中路168号）

工作时间：星期一至星期五8:30-12:00、13:30-17:00

（法定休息日、法定节假日、每月最后一个工作日停止对外办理业务）

网点2：广东省社会保险基金管理局仓边路经办服务点（广州市越秀区仓边路93号银山大厦首层）

工作时间：星期一至星期五9:00-12:00、13:30-17:30

（法定休息日、法定节假日、每月最后一个工作日停止对外办理业务）

方式二：网上自助打印

参保个人可登录广东省社会保险网上经办系统自助查询、打印参保证明，网址：http://www.gdsi.gov.cn。

注：网上预申请时，若申请人对市政府信息共享平台市社保系统信息反馈的本市社保缴费信息有异议，或属于机关行政、事业单位公职人员，或广东省直社会保险，在受理部门提交书面申请资料时，对象一申请人须提供连续缴纳（含补缴）满2年或者5年内累计缴费满3年的社保参保证明或机关行政、事业单位出具的《工作单位证明》；对象二申请人须提供在缴广州地区社保参保证明或机关行政、事业单位出具的《工作单位证明》。**网上预申请时，市政府信息共享平台市社保系统信息显示申请人社保情况符合申请条件的，则无需提供社保缴费证明材料。**

（三）《来穗务工人员承租市本级公共租赁住房申请表》样表

*样表填写内容仅供参考

样本

来穗务工人员承租市本级公共租赁住房申请表

本表由申请人网上预申请填报，预审通过后方可在网上打印

须填报居住证上的地址

保障人口为申请人及共同申请人的总数，由系统根据申请人填写信息判断

本表黑体字部分为申请人网上填报后提取的信息

№　来穗公租房申字　　号

申请人姓名	张三	申请保障人口	3
户籍地址	××省　××市　××区××路　××街（巷）××号		
居住地址	越秀区　北京　路　××　街（巷）××号　××房		
居住地址所属区、街（镇）	越秀区北京街	居住地址所属社区居委会	大马站
居住地址所属派出所	北京街派出所	工作单位联系电话	8333×××××
手机号码	136××××××××	邮箱	4727xxx@qq.com
申请对象类型	☑对象一：来穗时间长、稳定就业的来穗务工人员 ☐对象二：高技能人才或获得荣誉称号的来穗务工人员		

此项为单选，申请对象仅限选择一种对象类型，请在对应项前打“√”

广州市住房保障办公室印制

2018 年 5 月

对象一 申请公共租赁住房提交资料清单

*1. 来穗务工人员承租市本级公共租赁住房申请表一份；
*2. 户口簿复印件：共（ ）份；
*3. 居民身份证复印件（一式两份）：共（ ）份；
*4. 广东省居住证、办理《广东省居住证》的受理回执单复印件：共（ ）份；其中：
（1）申请人《广东省居住证》（在有效期内）复印件：（ ）份；
（2）共同申请人《广东省居住证》、办理《广东省居住证》的受理回执单复印件：（ ）份；
5. 就业登记证明及劳动合同，或工商登记证明：共（ ）份；
6. 工作单位证明：共（ ）份；
7. 社会保险缴费证明材料：共（ ）份；
*8. 广州市计划生育证明：共（ ）份；
9. 婚姻状况证明材料：共（ ）份；
10. 公共服务领域特殊艰苦岗位工作从业证明：共（ ）份；
11. 无偿献血凭证：共（ ）份；
12. 参加志愿者（义工）服务证明：共（ ）份；
13. 获得世界技能大赛或国家、省、市级技能竞赛的获奖证明：共（ ）份；
14. 在校证明：共（ ）份；
15. 其他：_____。

请根据所属对象类型，参阅本表 P8 页“申请资料”提供相关资料，并按要求填写本清单，带“*”为申请时必须提供的资料。

对象二 申请公共租赁住房提交资料清单

*1. 来穗务工人员承租市本级公共租赁住房申请表一份；
*2. 户口簿复印件：共（ ）份；
*3. 居民身份证复印件（一式两份）：共（ ）份；
*4. 广东省居住证、办理《广东省居住证》的受理回执单复印件：共（ ）份；其中：
（1）申请人《广东省居住证》（在有效期内）复印件：（ ）份；
（2）共同申请人《广东省居住证》、办理《广东省居住证》的受理回执单复印件：（ ）份；
5. 就业登记证明及劳动合同，或工商登记证明：共（ ）份；
6. 工作单位证明：共（ ）份；
7. 社会保险缴费证明材料：共（ ）份；
*8. 广州市计划生育证明：共（ ）份；
*9. 相关职业资格证书、表彰或奖励证书等证明材料：共（ ）份；
10. 婚姻状况证明材料：共（ ）份；
11. 在校证明：共（ ）份；
12. 获得世界技能大赛或国家、省、市级技能竞赛的获奖证明：共（ ）份；
13. 其他：_____。

注：1.带*的资料为必须提供的申请资料，其他资料由申请对象按规定根据家庭实际情况提供，或根据相关部门要求、审核实际需要提供（详见本表第三部分第二条申请资料）；**其中：申请人属于在本市辖区内办理了工商登记的企业出资人或者个体工商户经营者的，无需提供就业登记证明、劳动合同及工作单位证明（其他则需提供）**；《广州市计划生育证明》由申请人提供，无需配偶开具。

2.对象一是指来穗时间长、稳定就业来穗务工人员；对象二是指高技能人才或获得荣誉称号的来穗务工人员；

3.本清单由申请对象填写，受理申请的工作人员根据申请对象提交的资料进行核对；

4.申请对象提交资料时，须按清单所列的资料顺序整理提交。

第一部分：申请对象填写部分

一、申请人及家庭成员承诺

本人_____（身份证码：_____）是来穗务工人员公共租赁住房申请人，本家庭（本人及共同申请的家庭成员）现就申请公共租赁住房有关事宜声明如下：

一、 本家庭已详细阅读并清楚本表第三部分“来穗务工人员承租市本级公共租赁住房申请须知”的内容及相关法律法规、规章、政策、规范性文件等规定，并承诺将严格遵守所有规定。

二、本家庭承诺，网上申报所有内容、公共租赁住房保障申请表及所有声明书内所填内容、提供的所有证明材料全部真实、有效。同时清楚：**根据现行住房保障法律法规、规章、政策及相关规范性文件规定，如本家庭以虚报、瞒报情况或提供虚假证明材料等手段骗取公共租赁住房的，住房保障部门有权取消本家庭的申请或公共租赁住房保障资格，本家庭须无条件接受有关部门作出的收回房屋、在规定期限内不再受理住房保障申请及将有关情况载入本市个人信用联合征信系统等处理决定。**本家庭清楚骗取公共租赁住房情节严重构成犯罪的，将被依法追究刑事责任。

三、本家庭承诺，当本家庭人员、住房等住房保障条件发生变化影响到公共租赁住房保障资格的，保证及时（自改变之日起 30 日内）向居住地所在区的来穗人员出租屋服务管理中心提交书面材料如实申报。

四、本家庭已清楚只限申请承租 1 套公共租赁住房，若本家庭因结婚或离婚需分户再申请公共租赁住房的，原承租的公共租赁住房视实际情况作调整或退出。

	签名（请用正楷签名）	联系电话
申请人		
家庭成员		
家庭成员		
家庭成员		
家庭成员		
家庭成员		

请认真阅读声明内容并签名。填写不全的，不予受理。

年　　月　　日

注：1.来穗务工人员是指在广州市工作并居住的非广州市户籍人员，且来穗务工人员配偶非广州市户籍；

2.申请人应具有完全民事行为能力，申请人及共同申请家庭成员均须本人签名，无民事行为能力、限制民事行为能力的家庭成员（如 18 岁以下人员）应由监护人代签，并注明代签人及其联系方式

在本市工作或居住的申请人的配偶及未成年子女是否作为共同申请人，由申请人在网上预申请时选择，受理点受理后不能更改。

二、申请对象情况

表 1（对象一填写）

申请人的配偶及未成年子女无论是否作为共同申请人，均需填报相关信息。

序号	姓名	与申请人关系	性别	是否属本市城镇户籍	是否在本市工作或居住	婚姻状况	是否为共同申请人	身份证号码	工作单位	是否在本市办理并持有《广东省居住证》3 年以上	居住证有效期届满时间（年月日）	是否在广州地区参加社会保险连续缴费满 2 年或 5 年内累计缴费满 3 年	是否与本市用人单位签订 2 年（含）以上期限的劳动合同，且申请时合同处于有效期内	是否属于在本市辖区内办理工商登记的企业出资人或者个体工商户经营者	是否在本市有自有产权住房	是否在本市有承租直管房或单位自管房，或在申请时已在本市享受公租房（含廉租房）保障	是否违反计划生育政策	有无犯罪记录及在申请之日前 5 年内有无治安违法记录
1	张三	申请人	男	否	是	已婚		Xxxx	广州市 XX 公司	是	2018.12.30	是	是	否	否	否	否	无
2	李四	配偶	女	否	是	已婚	是	Yyyy	无									
3	张小	儿子	男	否	是		是	Zzzz										
4																		
5																		

如无工作单位的需填写“无”，不能留空。

注：1.“是否在本市办理并持有《广东省居住证》”是指在本市已申报有效居住登记，办理并持有《广东省居住证》3 年以上，且申请时仍在有效期内；
2.“是否在广州地区参加社会保险连续缴费满 2 年或 5 年内累计缴费满 3 年”是指在广州地区参加社会保险（含广东省、广州市社会保险，社会保险的内容包括基本养老、职工社会医疗、工伤、失业和生育保险）连续缴费（含补缴）满 2 年或者 5 年内累计缴费满 3 年，且申请时处于在保状态；
3.“属于在本市辖区内办理工商登记的企业出资人或者个体工商户经营者”须申请时（申请受理截止之日）工商登记未被注销、吊销；
4.“有无犯罪记录及在申请之日前 5 年内有无治安违法记录”是指有无犯罪记录及在申请之日前 5 年内有无公安机关做出的处以行政拘留、责令社区戒毒、强制隔离戒毒、收容教育、收容教养等的治安违法记录；
5.广东省居住证办理年限、广东省居住证有效期、工商登记情况、社会保险缴费年限、无犯罪记录及治安违法记录情况等均以本次公共租赁住房申请受理截止之日为截止时点，前溯计算；
6.如家庭成员较多，可另 A4 纸附后。
7.无工作单位的填写“无”。

请按照备注的要求填报相关内容。

申请人的配偶及未成年子女无论是否作为共同申请人，均需填报相关信息。

在本市工作或居住的申请人的配偶及未成年子女是否作为共同申请人，由申请人在网上预申请时选择，受理点受理后不能更改。

表 2（对象二填写）

序号	姓名	与申请人关系	性别	是否属本市城镇户籍	是否在本市工作或居住	婚姻状况	是否为共同申请人	身份证号码	工作单位	居住证有效期届满时间（年月日）	是否在缴广州地区社会保险	是否属于在本市辖区内办理工商登记的企业出资人或者个体工商户经营者	是否在本市有自有产权住房	是否在本市有承租直管房或单位自管房，或在申请时已在本市享受公租房（含廉租房）保障	是否违反计划生育政策	有无犯罪记录及在申请之日前 5 年内有无治安违法记录	是否持有高级工、技师、高级技师(或者三级、二级、一级)职业资格证书	是否获国家、省和本市党委、政府授予的荣誉称号或获得“广州市优秀异地务工人员”、“广州市优秀异地务工技能人才”称号	是否属于本市及以上见义勇为评定委员会表彰或奖励人员
1	张三	申请人	男	否	是	已婚		Xxxx	广州市××公司	2018.12.30	是	是	否	否	否	无	是	否	否
2	李四	配偶	女	否	是	已婚	是	Yyyy	无										
3	张小	儿子	男	否	是		是	Zzzz											
4																			
5																			

如无工作单位的需填写“无”，不能留空。

注：1.“是否在本市办理并持有《广东省居住证》”是指在本市已申报有效居住登记，办理并持有《广东省居住证》3 年以上，且申请时仍在有效期内；
2.“是否在广州地区参加社会保险连续缴费满 2 年或 5 年内累计缴费满 3 年”是指在广州地区参加社会保险（含广东省、广州市社会保险，社会保险的内容包括基本养老、职工社会医疗、工伤、失业和生育保险）连续缴费（含补缴）满 2 年或者 5 年内累计缴费满 3 年，且申请时处于在保状态；
3.“属于在本市辖区内办理工商登记的企业出资人或者个体工商户经营者”须申请时（申请受理截止之日）工商登记未被注销、吊销；
4.“有无犯罪记录及在申请之日前 5 年内有无治安违法记录”是指有无犯罪记录及在申请之日前 5 年内有无公安机关做出的处以行政拘留、责令社区戒毒、强制隔离戒毒、收容教育、收容教养等的治安违法记录；
5. 广东省居住证办理年限、广东省居住证有效期、工商登记情况、社会保险缴费年限、无犯罪记录及治安违法记录情况等均以本次公共租赁住房申请受理截止之日为截止时点，前溯计算；
6. 如家庭成员较多，可另 A4 纸附后。
7. 无工作单位的填写“无”。

请按照备注的要求填报相关内容。

三、优先配租情况

申请人属于对象二的，请根据实际情况在 1-7 对应项中打“√”或“×”，此部分为多选项。

申请人是否具有下列情形（是请在（ ）打“√”，否打“×”）： 1. 持有高级工、技师、高级技师（或者三级、二级、一级）职业资格证书的高级技能人才（√）；
2. 获国家、省和本市党委、政府授予的荣誉称号（×）；
3. 获得 “广州市优秀异地务工人员”称号（×）；
4. 获得 “广州市优秀异地务工技能人才”称号（×）；
5. 本市及以上见义勇为评定委员会表彰或奖励人员（×）；
6. 属于获得世界技能大赛或者国家技能竞赛的获奖人员（√）；
7. 属于获得省市级技能竞赛的获奖人员（×）；
8. 属于对象一，在本市从事以下公共服务领域特殊艰苦岗位工作累计超过 3 年，且申请时正在从事上述职业的一线从业人员：政府专职消防员（√）、警务辅助（×）、环卫（×）、公共交通（×）、医护（含养老护理、民政部门社会福利机构护理）（×）；
9. 属于对象一，且在申请之日前 5 年内在本市参加献血（√）；
10. 属于对象一，且在申请之日前 5 年内在本市参加志愿者（义工）服务累计超过 50 小时（×）。

申请人属于对象一的，请根据实际情况在 6-10 对应项中打“√”或“×”，此部分为多选项。

四、配租意向

填报的意向房源点及房源点的顺序由申请对象根据意愿填报

★举例：如 1 人户选择了“安厦花园”作为意向房源点，因该房源点无单间房源，且一房一厅只在满足 2 人户的需求后有剩余的才向 1 人户进行配租。如该房源点向 2 人户完成配租后没有剩余的，则选择了该房源点作为意向的 1 人户将未能获得配租该房源点房源。
★选择的房源点数量越多，获配租的机会越大！

（一）我（家庭）申请按以下房源点的先后顺序分配公共租赁住房：

第 1 房源点：安厦花园（**必填**，填写房源点名称）；
第 2 房源点：龙归花园（选填，填写房源点名称）；
第 3 房源点：金御苑（选填，填写房源点名称）；
第 4 房源点：_____（选填，填写房源点名称）；
第 5 房源点：_____（选填，填写房源点名称）；
第 6 房源点：_____（选填，填写房源点名称）；
第 7 房源点：_____（选填，填写房源点名称）；
第 8 房源点：_____（选填，填写房源点名称）；
第 9 房源点：_____（选填，填写房源点名称）；
第 10 房源点：_____（选填，填写房源点名称）；

注：请谨慎填写，可根据本批次房源推出情况填写 1 个或多个房源点，请结合自身所需房源点的先后进行填写；未按本批次推出供应房源点名称填写的，该填写房源点无效。请注意家庭人口与户型对应原则，如所选意向房源点无你家庭人口所对应的房型，需自行承担未获配租的风险。

（二）如未获分配至上述意向房源点，是否愿意服从分配剩余房源（必选）：

☑ 愿意
☐ 不愿意

在“☐”中打“√”，请谨慎选择，如选择“愿意”服从分配，摇号配租未获配租意向房源点配租资格，将自动参与剩余房源摇号分配。

请申请对象结合房源点户型情况以及保障人口情况，按照家庭人口与户型对应原则，谨慎填写意向房源点！
★4 人及以上家庭仅可填写有三房一厅户型的房源点；3 人户可填写有三房一厅或二房一厅户型的房源点；2 人户中父女或母子结构家庭可填写有二房一厅户型的房源点；其他 2 人户可填写有二房一厅或一房一厅户型的房源点；1 人户可填写有一房一厅或一房型户型的房源点。

举例：如申请家庭只选择填写了“安厦花园”1 个房源点，同时“√”选了愿意服从分配，若经摇号配租未获“龙归花园”配租资格的，将自动参与剩余房源摇号分配。

（四）其他材料样式

1.个人历史就业记录（以相关部门实际出具的表单为准）

个人历史就业记录

查询时间： 2016-01-28 15:47:01

身份证号：	[redacted]	姓名：	[redacted]	出生日期：	1979-07-02	性别：	男
社保号：	[redacted]			婚姻状况：	未婚	政治面貌：	群众
户口性质：	外地农业户口(外地农村)	文化程度：	大学专科	技术等级：	其他	职称：	未定职级
户口属地：	新疆维吾尔自治区	户口地址：				联系电话：	
现就业状态：	在业	现暂住（或联系）地址：		广东省广州市		邮政编码：	510000

就业形式	登记类别	合同类型	合同开始日期	合同结束日期	所在单位	备案机构	备案时间
进入用人单位	新签	有固定期	2010-04-01	2012-03-31	[redacted]	广州市人力资源市场服务中心	2010-10-31
进入用人单位	新签	有固定期	2010-01-30	2011-01-29	[redacted]	天河区劳动就业服务管理中心	2010-07-07
进入用人单位	终止（解除）	有固定期	2010-04-01	2011-04-30	[redacted]	广州市人力资源市场服务中心	2011-05-18
进入用人单位	新签	无固定期	2011-05-01		[redacted]	广州市劳动就业服务管理中心	2011-06-16

受理机构：广州市人力资源市场服务中心
操作员：[redacted]
打印时间：2016-01-28 15:47:01
劳动保障部门盖章：

2.工作单位证明（须按此版本提供，可在网上下载使用）

工作单位证明

兹证明_____（身份证号码：_____）自_____年____月起在本单位任职（如已离职，请注明离职日期：_____年_____月），其相关情况如下：

一、该职工□有/□无承租本单位自管房、□有/□无在本单位承租人才公寓；

该职工承租的□单位自管房/□人才公寓地址为：_____，建筑面积_____平方米，承租人为_____。

二、□该职工在本市工作，**不属于**机关行政、事业单位公职人员，与本单位签订的劳动合同期限：□____年___月___日至____年___月___日/□无固定期限合同；

□该职工在本市工作，**属于**机关行政、事业单位公职人员，截至2018年6月底，在广州地区参加社会保险（含广东省、广州市社会保险，社会保险的内容包括基本养老、职工社会医疗、工伤、失业和生育保险）连续缴费（含补缴）□已满2年或者5年内累计缴费满3年/□不满2年且5年内累计缴费不满3年，广州地区社保目前□在缴/□不在缴。

本单位承诺以上所填内容真实有效，如有虚报、瞒报、造假等违反相关法律及政策规定的行为的，本单位愿意按照有关规定接受处理。本证明仅限用于该职工作为来穗务工人员申请承租公共租赁住房。

单位名称（盖章）：_____

经办人签名：_____

联系电话：_____

单位地址：_____

日　期：_____

注：1.请在“□”内打“√”选择适用的内容。

2.基本养老、职工社会医疗、工伤、失业和生育等五项保险需同时连续缴费（含补缴）满2年或者5年内累计缴费满3年才可勾选“已满2年或者5年内累计缴费满3年”项。

3.广州市计划生育证明（以相关部门实际出具的表单为准）

广 州 市 计 划 生 育 证 明

编号：

女方姓名：_____ 居民身份证号码：_____

户籍地址：_____

现居住地址：_____

婚育状况：_____（未婚、初婚、再婚、复婚、离婚、丧偶）

男方姓名：_____居民身份证号码：_____

户籍地址：_____

现居住地址：_____

婚育状况：_____（未婚、初婚、再婚、复婚、离婚、丧偶）

符合计划生育政策：

政策内生育 ___（大写）个子女 ，姓名：_____，性别：____，出生日期：____年__月__日。姓名：_____，性别：____，出生日期：____年__月__日。

此证明为_____办理_____（优秀异地务工人员评选、申请公租房等）之计划生育证明，证明自出具之日起半年内有效。

经办人：

联系电话：

广州市____区_____街（镇）计生办

_____年___月___日

4.公共服务领域特殊艰苦岗位工作证明(须按此版本提供,可在网上下载使用)

公共服务领域特殊艰苦岗位工作证明

_____同志,身份证号:_____ ,自_____年_____月_____日至今，就职于本公司_____职位，属于广州市公共服务领域特殊艰苦岗位的政府专职消防员、警务辅助、环卫、公共交通、医护（含养老护理、民政部门社会福利机构护理）工作一线从业人员，累计工作时长为_____年，且目前正在从事上述职业。

特此证明。

负责人（单位盖章):

联系电话:

年　月　日

5.献血凭证（以相关部门实际出具的表单为准）

献 血 凭 证

办理日期： 编号

姓名		性 别		出生日期		血 型	
第二代居民身份证件号码					累计献血次数		

序号	献血条码	献血日期	发证单位
1			
2			
3			
4			
5			
6			
7			
8			
9			
10			

本表一式两份，第一联仅供无偿献血者办理来穗务工人员申请承租市本级公共租赁住房手续使用，没有办理部门盖章和复印件均为无效；第二联办理部门留存。

经办人签名（办理部门盖章）：

献血者签名： 年 月 日

6. 广州志愿服务证明申请表（须按此版本提供，可在网上下载使用）

广州志愿服务证明申请表

<table>
<tr><td>姓名</td><td></td><td>性别</td><td></td><td>出生年月</td><td></td></tr>
<tr><td>籍贯</td><td></td><td>身份证号码</td><td colspan="3"></td></tr>
<tr><td>学历</td><td></td><td>现居住地址</td><td colspan="3"></td></tr>
<tr><td colspan="2">工作、学习单位</td><td colspan="4"></td></tr>
<tr><td>联系电话</td><td></td><td>电子邮箱</td><td colspan="3"></td></tr>
<tr><td>所在志愿服务组织</td><td colspan="5"></td></tr>
<tr><td>服务年份</td><td>2010 年</td><td>2011 年</td><td>2012 年</td><td>2013 年</td><td>2014 年</td></tr>
<tr><td>服务时数</td><td></td><td></td><td></td><td></td><td></td></tr>
<tr><td colspan="6">本人承诺，此表以上内容由本人填写，真实无误。如有虚假，由本人承担相应的法律责任。
申请人（签名）：　　日期：　　年　　月　　日</td></tr>
<tr><td>所在志愿服务组织意见</td><td colspan="5">负责人签名：
单位盖章
年　　月　　日
（联系人：　　联系电话：　　）</td></tr>
<tr><td>广州市志愿者行动指导中心复审意见</td><td colspan="5">负责人签名：
单位盖章
年　　月　　日
（联系人：　　联系电话：　　）</td></tr>
</table>

注：此表可在广州志愿者网（http://www.125cn.net）下载中心处下载填写，提交至广州志愿服务办事大厅（越秀区建设五马路 35 号大院一号二楼），同时一并提供相关志愿服务记录证明原始材料（如广州青年志愿者协会《服务登记证》等），窗口单位办理手续时以此表为准。

咨询电话：83703500

7. 广州市志愿服务时数证明（以相关部门实际出具的表单为准）

广州市志愿服务时数证明

经核实_____身份证号码_____从_____年____月____日至2018年____月____日在“志愿时”系统（www.125cn.net）共记录志愿服务时间_____小时。

特此证明。

广州市志愿者联合会

2018年　月　日

8.义工服务经历认定申请表（样式浏览，以相关部门实际出具的表单为准）

义工服务经历认定申请表

姓名		性别		出生年月		照片（小一寸免冠彩照）
籍贯		身份证号码				
学历		现居住地址				
联系电话				电子邮箱		
工作单位及职务				单位联系电话		
所属的义工组织或有关社会服务机构名称				义工服务总时数		

义工服务经历记录

服务日期	活动名称	服务内容	服务组织单位	服务时数

（可另附页）

本人承诺，此表以上内容由本人填写，真实无误。如有虚假，由本人承担相应的法律责任。

申请人（签名）:　　日期:　　年　　月　　日

初审单位意见	负责人签名: 单位盖章 年　　月　　日 （联系人:　　联系电话:　　）
广州义工联认定意见	盖 章 年　　月　　日 （经办人:　　）

9. 义工服务经历认定证明（样式浏览，以相关部门实际出具的表单为准）

义工服务经历认定证明

申请人　　，性别　，身份证号码　　，义工注册编号:　　。根据广州市义务工作者联合会的档案记载并经核查认定，申请人在　　年　月　日至　　年　月　日间参加义工服务，累计服务时数　　小时。

特此证明。

广州市义务工作者联合会

二〇一　年　月　日

10.社会保险缴费证明材料（样式浏览，以相关部门实际出具的表单为准）

（1）广州市养老、失业、生育、工伤保险缴费历史明细表

缴费历史明细表

个人编号：1083[redacted]　　姓名：罗[redacted]　　证件号码：44010[redacted]

养老视同缴费月数：0　　现在单位名称：广州长城木业有限公司

开始缴费日期	终止缴费日期	累计月数	缴费基数	各险种缴费历史						单位编号	单位名称	核定方式
				养老		失业		工伤	生育			
				单位缴费	个人缴费	单位缴费	个人缴费					
200610	200610	1	1551.00	186.12	124.08	31.02	15.51	6.20	10.86	63092021	广州长城木业有限公司	补收
200611	200706	8	1551.00	1488.96	992.64	248.16	124.08	49.60	86.88	63092021	广州长城木业有限公司	正常
200707	200806	12	1500.00	2160.00	1440.00	0.00	0.00	0.00	0.00	63092021	广州长城木业有限公司	正常
200707	200806	12	1816.00	0.00	0.00	435.84	217.92	108.96	182.55	63092021	广州长城木业有限公司	正常
200807	200906	12	1500.00	2160.00	1440.00	0.00	0.00	0.00	0.00	63092021	广州长城木业有限公司	正常
200807	200906	12	2009.00	0.00	0.00	265.20	132.60	116.58	204.96	63092021	广州长城木业有限公司	正常
200907	201005	11	1000.00	0.00	0.00	22.00	11.00	44.00	0.00	63092021	广州长城木业有限公司	正常
200907	201006	12	1472.00	2119.68	1413.12	0.00	0.00	0.00	0.00	63092021	广州长城木业有限公司	正常
200907	201006	12	2268.00	0.00	0.00	0.00	0.00	0.00	231.36	63092021	广州长城木业有限公司	正常
201006	201006	1	1100.00	0.00	0.00	2.20	1.10	4.40	0.00	63092021	广州长城木业有限公司	正常
201007	201102	8	1100.00	0.00	0.00	57.20	28.60	48.40	0.00	63092021	广州长城木业有限公司	正常
201007	201102	8	2268.00	0.00	0.00	0.00	0.00	0.00	154.24	63092021	广州长城木业有限公司	正常
201007	201102	8	1655.00	1588.80	1059.20	0.00	0.00	0.00	0.00	63092021	广州长城木业有限公司	正常
201103	201106	4	1300.00	0.00	0.00	104.00	52.00	52.00	0.00	63092021	广州长城木业有限公司	正常
201103	201106	4	1818.00	872.64	581.76	0.00	0.00	0.00	0.00	63092021	广州长城木业有限公司	正常
201103	201106	4	2461.00	0.00	0.00	0.00	0.00	0.00	83.68	63092021	广州长城木业有限公司	正常
201107	201206	12	2018.00	2905.92	1937.28	0.00	0.00	0.00	0.00	63092021	广州长城木业有限公司	正常
201107	201206	12	1300.00	0.00	0.00	312.00	156.00	156.00	0.00	63092021	广州长城木业有限公司	正常
201107	201206	12	2725.00	0.00	0.00	0.00	0.00	0.00	277.92	63092021	广州长城木业有限公司	正常
201207	201304	10	1300.00	0.00	0.00	253.50	123.50	91.00	0.00	63092021	广州长城木业有限公司	正常
201207	201306	12	2258.00	3251.52	2167.68	0.00	0.00	0.00	0.00	63092021	广州长城木业有限公司	正常
201207	201306	12	2873.00	0.00	0.00	0.00	0.00	0.00	293.04	63092021	广州长城木业有限公司	正常
201305	201306	2	1550.00	0.00	0.00	46.50	15.50	31.00	0.00	63092021	广州长城木业有限公司	正常
201307	201312	6	2529.00	1820.88	1213.92	0.00	0.00	0.00	0.00	63092021	广州长城木业有限公司	正常
201307	201406	12	1550.00	0.00	0.00	279.00	93.00	143.43	0.00	63092021	广州长城木业有限公司	正常
201307	201406	12	3188.00	0.00	0.00	0.00	0.00	0.00	325.20	63092021	广州长城木业有限公司	正常
201401	201406	6	2139.00	1540.08	1026.72	0.00	0.00	0.00	0.00	63092021	广州长城木业有限公司	正常
201407	201410	4	3485.00	0.00	0.00	0.00	0.00	0.00	118.48	63092021	广州长城木业有限公司	正常
201407	201410	4	1550.00	0.00	0.00	93.00	31.00	43.40	0.00	63092021	广州长城木业有限公司	正常
201407	201410	4	2139.00	1026.72	684.48	0.00	0.00	0.00	0.00	63092021	广州长城木业有限公司	正常

（2）广州市个人医疗保险缴费历史汇总表

个人医疗保险缴费历史汇总表

第 1 页 共 1 页

基本资料	个人电脑号	[redacted]	姓名	[redacted]	性别	男	证件号码	[redacted]	参保状态	正常参保
	现在单位编号	[redacted]		现在单位名称	[redacted]				
	查询时间段： 0000-00 — 0000-00								

基本医疗保险	历史单位编号	开始缴费日期	终止缴费年月	累计月数	#转入/视同缴费	医疗保险缴费金额（元） 单位缴费	个人缴费	缴费基数
		200507	200606	12		1489	372	1551
		200607	200706	12		1624	406	1692
		200707	200806	12		1743	436	1816
		200807	200906	12		1888	482	2009
		200907	201006	12		1905	544	2268
		201007	201106	12		2720	725	3022
		201107	201206	12		5897	1474	6143
		201207	201306	12		5875	1469	6120
	合计			96	0	23141	5908	——

说明：1. 本表显示系统中已记录或接收的实际缴费到账的缴费历史。
2. 本表经医疗保险经办机构盖章确认方为有效。
3. 此表为广州市医疗保险信息系统查询结果，如有异议请以广州市社会保险基金管理中心、广州市地税部门核实结果为准。

广州市医疗保险服务管理局越秀分局
打印日期： 2013-07-18

备注：农民工积分制入户缴费月数仅统计基本医疗保险、住院医疗保险和外来工医疗保险3个险种。
农民工积分制入户医保积分项截止时间：
每年第一批（1月1日-5月31日）申请的截止时间为上一年的12月31日；
第二批（8月1日-10月31日）申请的截止时间为当年度6月30日。

个人医疗保险缴费历史汇总表

2 页

基本资料	个人电脑号	1023135248	姓名	[redacted]	性别	[redacted]	证件号码	[redacted]	参保状态	正常参保
	现在单位编号	71007481		现在单位名称	广东优迅信息通信股份有限公司				
	查询时间段： —								

城镇职工医疗保险	历史单位编号	开始缴费日期	终止缴费年月	累计月数	#转移/视同缴费	医疗保险缴费金额（元） 单位缴费	个人缴费	政府资助	缴费基数
	71114154	201105	201106	2		393.76	98.44	0	2461
	71114154	201107	201206	12		2616.00	654.00	0	2725
	71114154	201207	201207	1		229.84	57.46	0	2873
	71007481	201301	201306	6		1379.04	344.76	0	2873
	71007481	201307	201406	12		3060.48	765.12	0	3188
	71007481	201407	201407	1		278.80	69.70	0	3485
	合计			34		7957.92	1989.48	0	——

住院和特殊门诊基本医疗保险	历史单位编号	开始缴费日期	终止缴费年月	累计月数	#转移/视同缴费	医疗保险缴费金额（元） 单位缴费	个人缴费	政府资助	缴费基数
	68039845	200912	201102	15		1776.60	0	0	3780
	68039845	201103	201103	1		164.04	0	0	4101
	合计			16		1940.64			——

重大疾病医疗补助	历史单位编号	开始缴费日期	终止缴费年月	累计月数	#转移/视同缴费	医疗保险缴费金额（元） 单位缴费	个人缴费	政府资助	缴费基数
	68039845	200912	201102	15		147.45	0	0	3780
	68039845	201103	201103	1		10.66	0	0	4101
	71114154	201105	201106	2		21.32	0	0	4101
	71114154	201107	201206	12		141.72	0	0	4541
	71114154	201207	201207	1		12.45	0	0	4789
	71007481	201301	201306	6		74.70	0	0	4789

（3）广东省直社会保险个人参保证明

广东省直社会保险参保证明（个人）

参保人姓名：　　身份证号：　　性别：　　人员状态：

该参保人　　于在广东省社会保险基金管理局参加社会保险情况如下：

（一）参保基本情况：

险种类型	累计缴费年限
城镇企业职工基本养老保	
险种类型	参保时间
工伤保险	
生育保险	

（二）2001年度参保缴费明细：

缴费年月	单位编码	缴费工资	养老	工伤	生育	备注
			个人缴费	单位缴费	单位缴费	

备　注：

1.本《参保证明》可由参保人在我局的互联网公共服务网页上自行打印，作为参保人在省直参加社会保险的证明，向相关部门提供。查验部门可通过下列授权码（　　进行核查，本授权码有效期至　　，核查网页地址：http://www.gdsi.gov.cn。

2、表中“单位编号”对应的单位名称如下：

3.参保单位实际参保缴费情况，以省社保局信息系统记载的最新数据为准。

证明机构名称（证明专用章）

证明日期：　　年　　月　　日

证明专用章

六、房源情况汇总表

序号	房源点	区域	户型	套数	总套数	建筑面积（㎡）	月租金标准（元/㎡）	物业管理费标准（元/㎡/月）	预计交付使用时间
1	安厦花园	天河区	一房一厅	6	12	35.60-40.36	30	1.45	已交付
			二房一厅	5		45.89-50.43			
			三房一厅	1		49.91			
2	广氮花园		一房一厅	3	9	32.97-33.07	33	1.45	已交付
			二房一厅	3		45.60-47.31			
			三房一厅	3		51.92-52.36			
3	泰安花园		一房一厅	8	9	46.20-47.44	33	1.36	已交付
			二房一厅	1		59.53			
4	棠德花苑（不带电梯）		单间	65	150	22.77-36.88	28	0.75	需维修，预计2019年6月底前交付
			一房一厅	60		32.79-56.87			
			二房一厅	25		40.26-62.15			
5	珠江嘉苑		单间	47	82	41.48-41.83	18	1.55	2018年年底
			二房一厅	35		57.70-60.97			
6	金沙洲花园（部分不带电梯）		一房一厅	43	73	42.07-51.55	19（不带电梯）21（带电梯）	不带电梯住宅：0.52；带电梯住宅（11层）：0.8；带电梯住宅（18层）：1.00	已交付
			二房一厅	27		62.19-69.02			
			三房一厅	3		89.93-105.52			
7	金御苑		单间	30	111	32.96-33.89	22	待定	2018年年底
			一房一厅	21		39.94-40.23			
			二房一厅	30		45.91-48.47			
			三房一厅	30		52.00-52.16			
8	龙归花园		单间	55	110	35.9-47.91	12	1.55	已交付
			一房一厅	30		31.93-43.02			
			二房一厅	10		48.35-51.33			
			三房一厅	15		61.27-61.80			
9	民惠居		单间	2	18	26.87	31	1.45	已交付
			一房一厅	10		36.45-37.66			
			二房一厅	3		52.78-52.86			
			三房一厅	3		55.51-55.68			
10	南悦花苑		一房一厅	74	137	38.19-42.96	28	1.6	一期已交楼
			二房一厅	37		49.88-53.89			
			三房一厅	26		62.72-63.62			

序号	房源点	区域	户型	套数	总套数	建筑面积（㎡）	月租金标准（元/㎡）	物业管理费标准（元/㎡/月）	预计交付使用时间
11	平德苑	白云区	一房一厅	8	16	31.86-35.50	25	1.45	已交付
			二房一厅	8		39.23-49.74			
12	泽德花苑		单间	2	22	30.32	27	1.5	已交付
			一房一厅	19		34.63-50.64			
			二房一厅	1		59.96			
13	亨元花园	黄埔区	单间	1	13	25.16	16	1.55	已交付
			一房一厅	2		36.65			
			二房一厅	7		40.97-43.67			
			三房一厅	3		54.65			
14	苗和苑		单间	3	3	39.33	16	1.45	已交付
15	榕悦花园		单间	87	100	31.03-38.57	20	1.55	已交付
			一房一厅	13		42.03-42.75			
16	瑞东花园		单间	13	42	39.82-40.31	20	1.58	已交付
			一房一厅	14		31.41-46.64			
			二房一厅	10		45.66-51.24			
			三房一厅	5		60.05-62.06			
17	萝岗和苑		单间	90	114	35.21-38.19	20	待定	2019年6月
			一房一厅	24		39.57-41.90			
合计					1021				

注：1.市住房保障办将根据申请情况调整最终供应房源套数。

2.房屋交付使用时间以具体通知为准。

七、房源简介

（一）珠江嘉苑

1. 小区简介

珠江嘉苑位于广州市天河区岑村龙船头菠萝山地段，距离西面的科韵北路约 500 米。小区共建设保障性住房 6781 套，本次推出公共租赁住房总套数为 82 套。小区配有幼儿园、小学、肉菜市场、公交站场、居民健身场所、文化活动站、老人服务站、居委会等公共设施。

2. 房源情况

单间房源

房源点	栋号	房号	总套数	是否带电梯	备注
珠江嘉苑	L-15b	307、312、409、412、507、804、911、912、1211、1213、1301、1307	12	是	
	L-16b	201、204、208、303、311、404、409、412、609、708、902、908、913、1001、1005、1103、1107、1110、1202、1205、1305、1308	22	是	
	L-17b	209、301、505、507、812、1113、1213、1303、1308	9	是	
	L-18b	208、211、407、410	4	是	
合计			47		

二房一厅型房源

房源点	栋号	房号	总套数	是否带电梯	备注
珠江嘉苑	G-1	206、409、501、502、602、603、604、605、805、1006、1007、1008、1208、1408、1508、1708、1801、1907	18	是	
	G-3	106、505	2	是	
	G-7	303、305、308、404、907、909、1002、1003、1010、1304、1402、1405、1410、1506、1606	15	是	
合计			35		

3. 户型示意图

L-15b 栋户型平面示意图

房号	户型	标准层平面示意图
01	单间	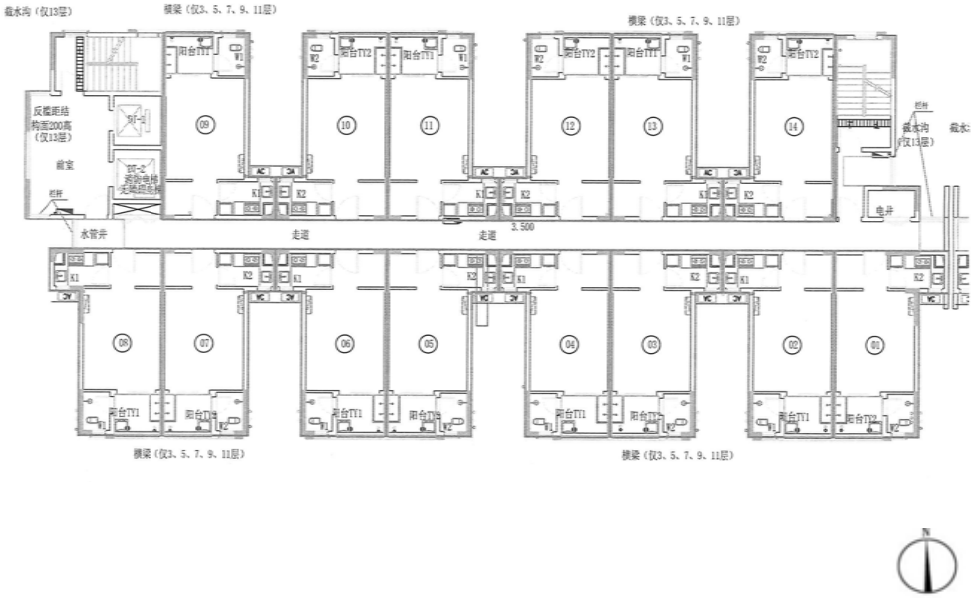
02	单间	
03	单间	
04	单间	
05	单间	
06	单间	
07	单间	
08	单间	
09	单间	
10	单间	
11	单间	
12	单间	
13	单间	
14	单间	

L-16b 栋户型平面示意图

房号	户型	标准层平面示意图
01	单间	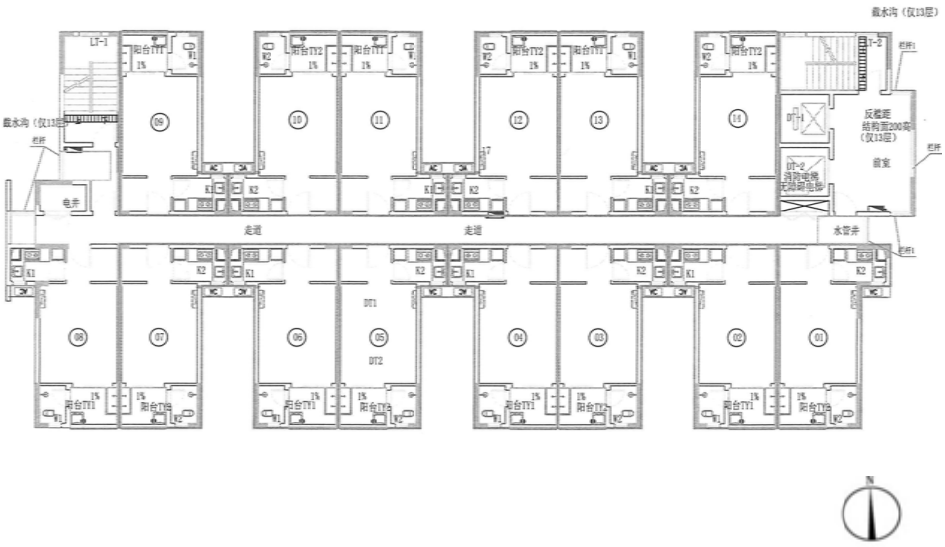
02	单间	
03	单间	
04	单间	
05	单间	
06	单间	
07	单间	
08	单间	
09	单间	
10	单间	
11	单间	
12	单间	
13	单间	
14	单间	

L-17b 栋户型平面示意图

房号	户型	标准层平面示意图
01	单间	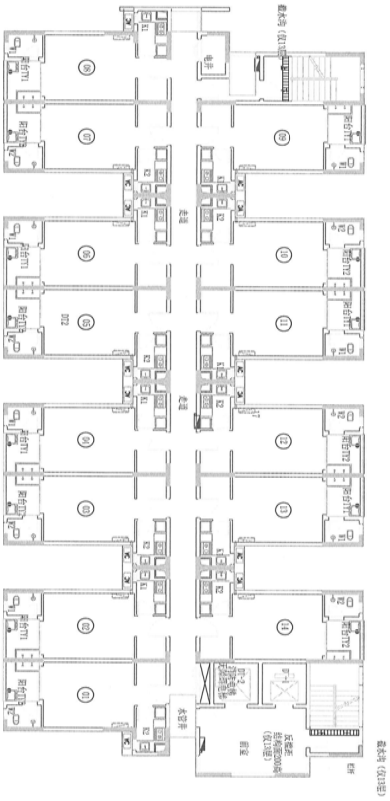
02	单间	
03	单间	
04	单间	
05	单间	
06	单间	
07	单间	
08	单间	
09	单间	
10	单间	
11	单间	
12	单间	
13	单间	
14	单间	

L-18b 栋户型平面示意图

房号	户型	标准层平面示意图
01	单间	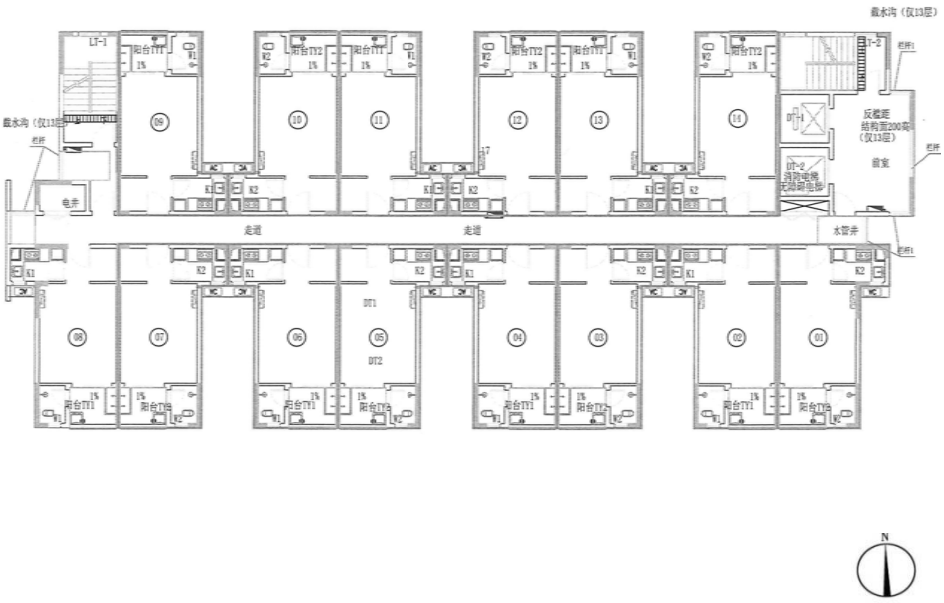
02	单间	
03	单间	
04	单间	
05	单间	
06	单间	
07	单间	
08	单间	
09	单间	
10	单间	
11	单间	
12	单间	
13	单间	
14	单间	

G-1 栋户型平面图

房号	户型	标准层平面示意图
01	二房一厅	
02	二房一厅	
03	二房一厅	
04	二房一厅	
05	二房一厅	
06	二房一厅	
07	二房一厅	
08	二房一厅	
09	二房一厅	
10	二房一厅	

G-3 栋户型平面示意图

房号	户型	标准层平面示意图
01	二房一厅	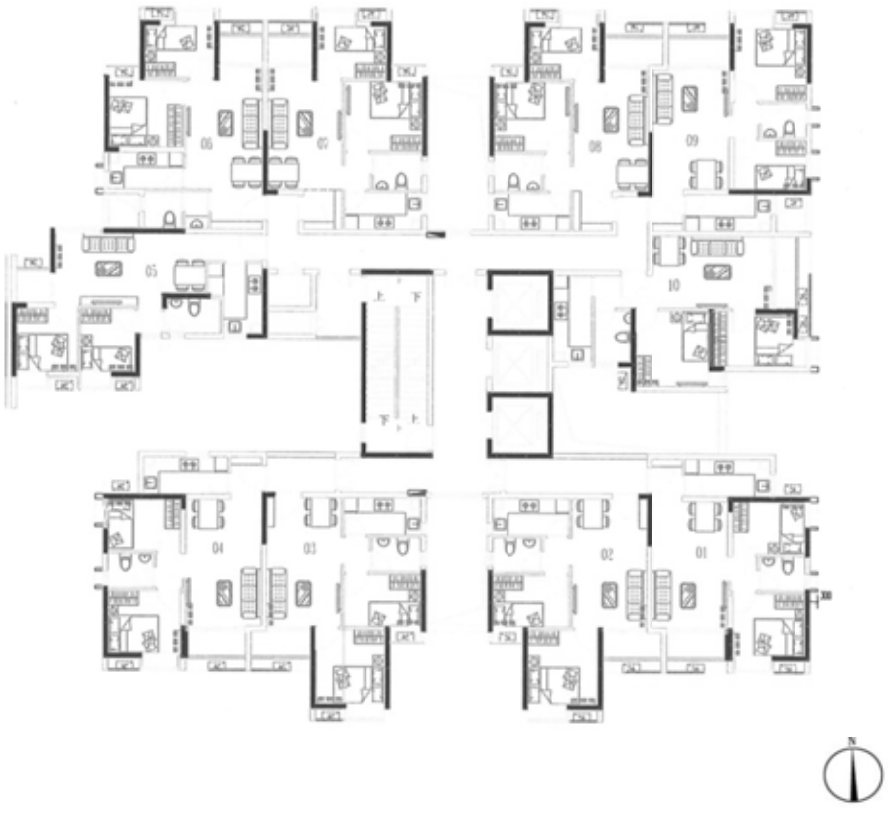
02	二房一厅	
03	二房一厅	
04	二房一厅	
05	二房一厅	
06	二房一厅	
07	二房一厅	

G-7 栋户型平面示意图

房号	户型	标准层平面示意图
01	二房一厅	
02	二房一厅	
03	二房一厅	
04	二房一厅	
05	二房一厅	
06	二房一厅	
07	二房一厅	
08	二房一厅	
09	二房一厅	
10	二房一厅	

（二）金御苑

1. 小区简介

金御苑位于白云区金沙洲环洲三街南段中海金沙馨园 1 期西面，总用地面积 10.93 万平方米，总建设面积 40.72 万平方米，小区共建设保障性住房 7320 套。本次推出公共租赁住房总套数为 111 套。

2.房源情况

单间房源

房源点	栋号	房号	总套数	是否带电梯	备注
金御苑	A1	209、810、909、1009、1310、2109	6	是	
	A2	2909	1	是	
	A3	609、1310、2009、2210	4	是	
	A4	309	1	是	
	A6	409	1	是	
	A7	1009、1109	2	是	
	A8	903	1	是	
	A14	1210	1	是	
	A18	604、1204、1510、2610	4	是	
	A19	203、303、1009、1303、1404、2503	6	是	
	A20	1203、2003、2203	3	是	
合计			30		

一房一厅型房源

房源点	栋号	房号	总套数	是否带电梯	备注
金御苑	A1	204、1204	2	是	
	A2	204、503、603、1903、2303	5	是	
	A3	303、1003、1404、1803、2203、2603、2804	7	是	
	A4	903、1003、1303、2303	4	是	
	A6	603	1	是	
	A7	304、404	2	是	
合计			21		

二房一厅型房源

房源点	栋号	房号	总套数	是否带电梯	备注
金御苑	A1	412、707、912、1605、2212、2706	6	是	
	A6	307、501、1012、1202、1301、1601、1902、2102、2405、2801、3112	11	是	
	A7	501、805、912、1106、1206、1601、1706	7	是	
	A14	306	1	是	
	A17	1905	1	是	
	A19	201	1	是	
	A20	2201、2207、2607	3	是	
合计			30		

三房一厅型房源

房源点	栋号	房号	总套数	是否带电梯	备注
金御苑	A2	208、1908、2208、2708	4	是	
	A3	208、311、408、1508、1811、2111、2308、2611	8	是	
	A4	411、2508	2	是	
	A6	1008、1111、1508、1711、2608、2711、2811	7	是	
	A7	308、408、611、1811、2211、2511	6	是	
	A8	902、905、1005	3	是	
合计			30		

3. 户型示意图

A1 栋户型平面图

房号	户型	标准层户型平面图
01	二房一厅	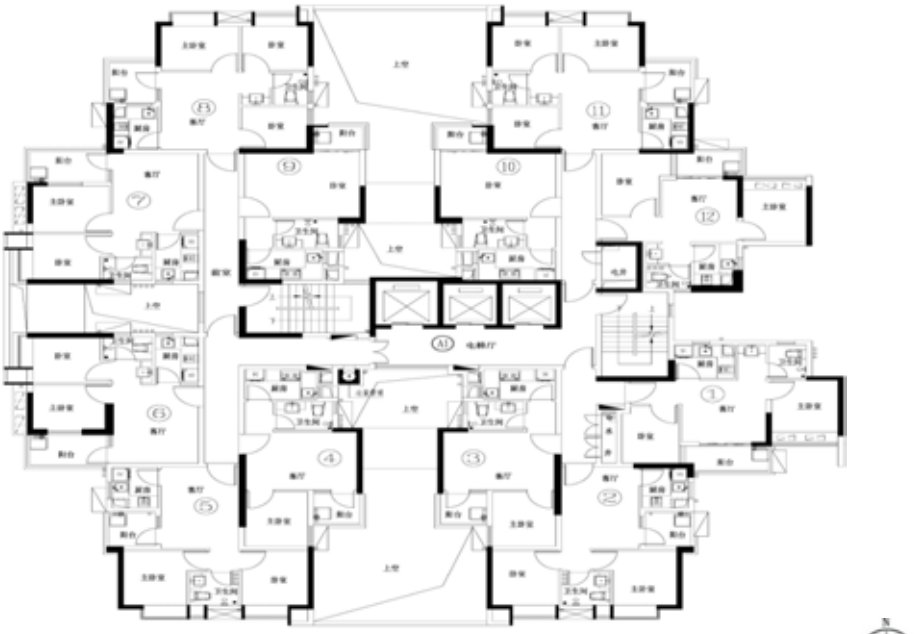
02	二房一厅	
03	一房一厅	
04	一房一厅	
05	二房一厅	
06	二房一厅	
07	二房一厅	
08	三房一厅	
09	单间	
10	单间	
11	三房一厅	
12	二房一厅	

A1栋平面示意图

A2 栋户型平面图

房号	户型	标准层户型平面图
01	二房一厅	
02	二房一厅	
03	一房一厅	
04	一房一厅	
05	二房一厅	
06	二房一厅	
07	二房一厅	
08	三房一厅	
09	单间	
10	单间	
11	三房一厅	
12	二房一厅	

A3 栋户型平面图

房号	户型	标准层户型平面图
01	二房一厅	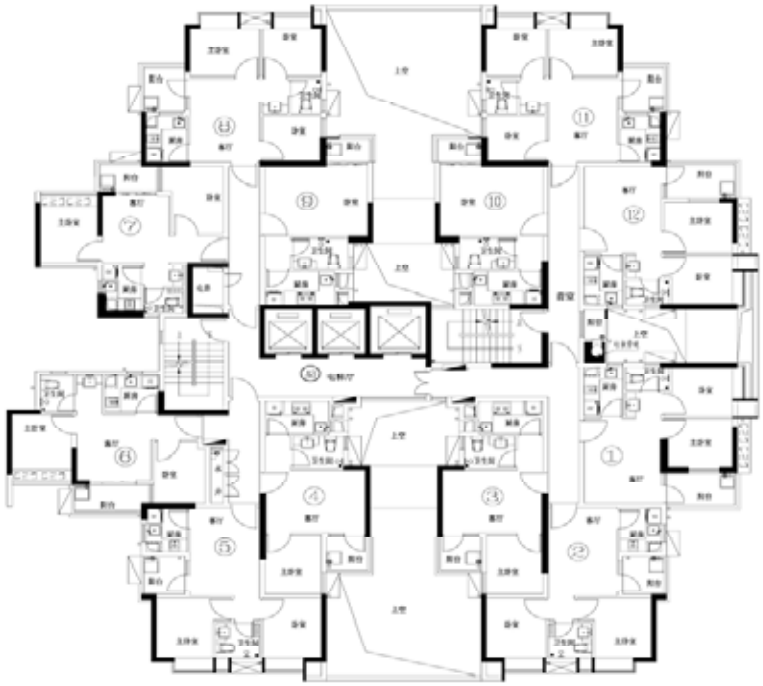 A3栋平面示意图
02	二房一厅	
03	一房一厅	
04	一房一厅	
05	二房一厅	
06	二房一厅	
07	二房一厅	
08	三房一厅	
09	单间	
10	单间	
11	三房一厅	
12	二房一厅	

A4 栋户型平面图

房号	户型	标准层户型平面图
01	二房一厅	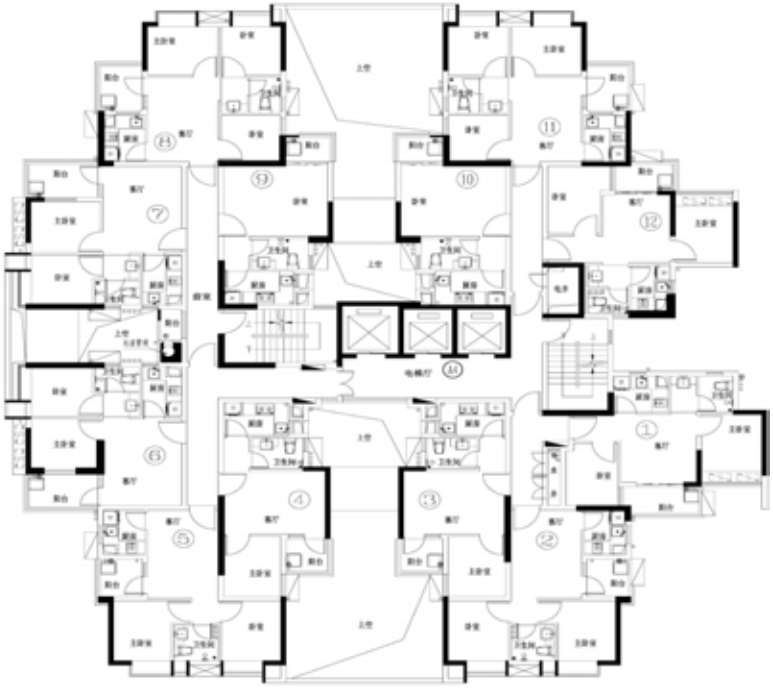 A4栋平面示意图
02	二房一厅	
03	一房一厅	
04	一房一厅	
05	二房一厅	
06	二房一厅	
07	二房一厅	
08	三房一厅	
09	单间	
10	单间	
11	三房一厅	
12	二房一厅	

A6 栋户型平面图

房号	户型	标准层户型平面图
01	二房一厅	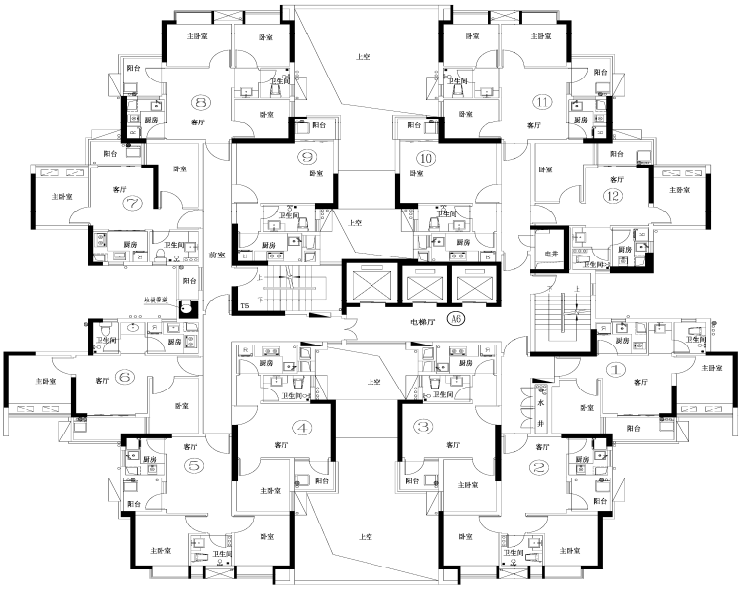 A6栋平面示意图
02	二房一厅	
03	一房一厅	
04	一房一厅	
05	二房一厅	
06	二房一厅	
07	二房一厅	
08	三房一厅	
09	单间	
10	单间	
11	三房一厅	
12	二房一厅	

A7 栋户型平面图

房号	户型	标准层户型平面图
01	二房一厅	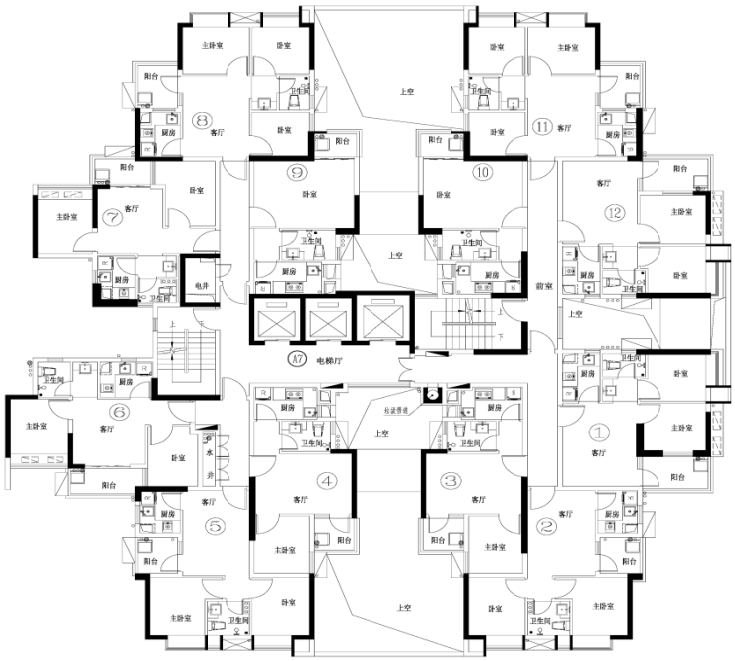 A7栋平面示意图
02	二房一厅	
03	一房一厅	
04	一房一厅	
05	二房一厅	
06	二房一厅	
07	二房一厅	
08	三房一厅	
09	单间	
10	单间	
11	三房一厅	
12	二房一厅	

A8 栋户型平面图

房号	户型	标准层户型平面图
01	二房一厅	A8栋平面示意图
02	三房一厅	
03	单间	
04	单间	
05	三房一厅	
06	二房一厅	
07	二房一厅	
08	二房一厅	
09	一房一厅	
10	一房一厅	
11	二房一厅	
12	二房一厅	

A14 栋户型平面图

房号	户型	标准层户型平面图
01	二房一厅	A14\A16栋平面示意图
02	二房一厅	
03	一房一厅	
04	一房一厅	
05	二房一厅	
06	二房一厅	
07	二房一厅	
08	三房一厅	
09	单间	
10	单间	
11	三房一厅	
12	二房一厅	

A17 栋户型平面图

房号	户型	标准层户型平面图
01	二房一厅	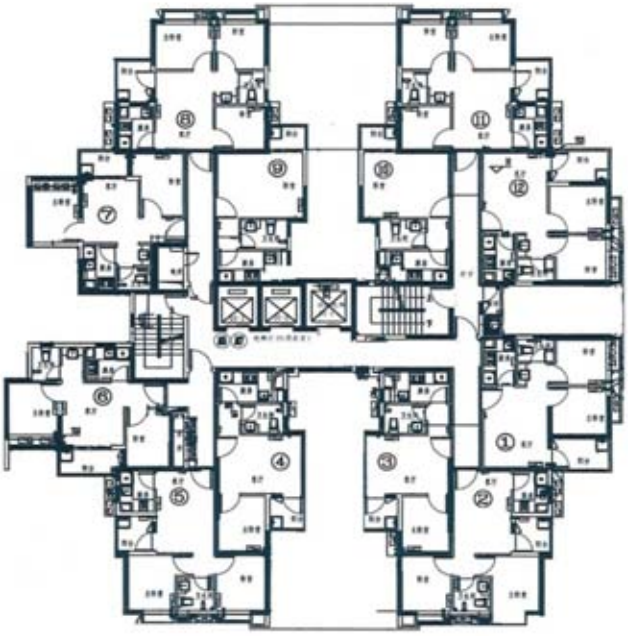 A17栋平面示意图
02	二房一厅	
03	一房一厅	
04	一房一厅	
05	二房一厅	
06	二房一厅	
07	二房一厅	
08	三房一厅	
09	单间	
10	单间	
11	三房一厅	
12	二房一厅	

A18/20 栋户型平面图

房号	户型	标准层户型平面图
01	二房一厅	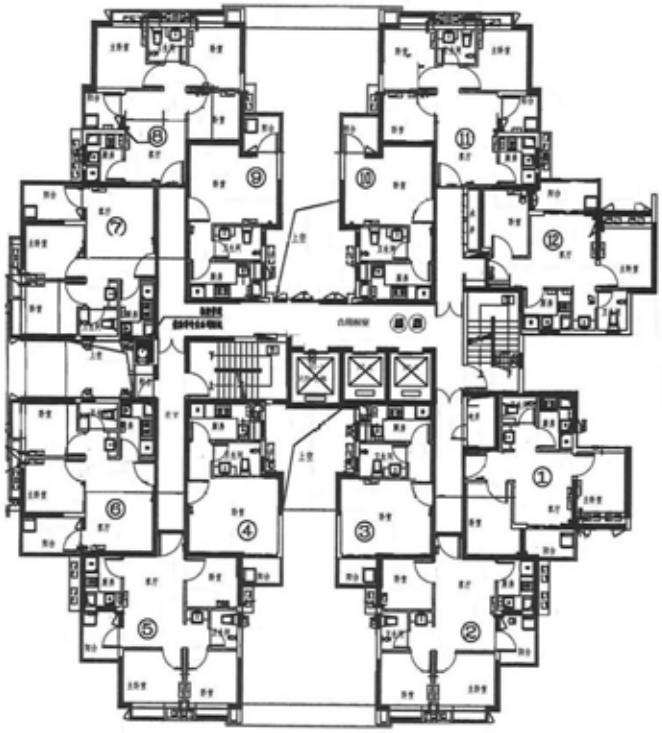
02	三房一厅	
03	单间	
04	单间	
05	三房一厅	
06	二房一厅	
07	二房一厅	
08	三房一厅	
09	单间	
10	单间	
11	三房一厅	
12	二房一厅	

A19/21 栋户型平面图

房号	户型	标准层户型平面图
01	二房一厅	
02	三房一厅	
03	单间	
04	单间	
05	三房一厅	
06	二房一厅	
07	二房一厅	
08	三房一厅	
09	单间	
10	单间	
11	三房一厅	
12	二房一厅	A19/21栋平面示意图

（三）榕悦花园

1. 小区简介

榕悦花园位于黄埔区黄埔大道以北，宏明路以南，开创大道以东，用地面积 8.46 万平方米，总建筑面积 24.8 万平方米。计划建设保障性住房共 2835 套，其中公共租赁房 966 套，本次推出公共租赁住房总套数为 100 套。小区公共交通便利，区内设有托儿所、幼儿园、文化娱乐中心、社区活动中心、邮政、肉菜市场等配套设施。

2. 房源情况

单间房源

房源点	栋号	房号	总套数	是否带电梯	备注
榕悦花园	Z-10	302、307、402、502、706、711、714、802、804、806、811、813、906、907、2512、2513	16	是	
	Z-11	302、303、304、305、306、307、308、310、311、312、313、314、402、403、404、405、406、407、408、410、411、412、413、414、502、503、504、505、506、507、	30	是	
	Z-12	302、303、304、305、306、307、308、310、311、312、313、314、402、403、404、405、406、407、408、410、411、412、413、414、502、503、504、505、506、507、508、510、511、512、513、514、602、603、604、605、606	41	是	
合计			87		

一房一厅型房源

房源点	栋号	房号	总套数	是否带电梯	备注
榕悦花园	Z-10	301、1201	2	是	
	Z-11	509、801、809、901、909、1001、1009、1101、2201、2209、2409	11	是	
合计			13		

3. 户型示意图

Z-10 栋户型平面示意图

房号	户型	标准层平面示意图
01	一房一厅	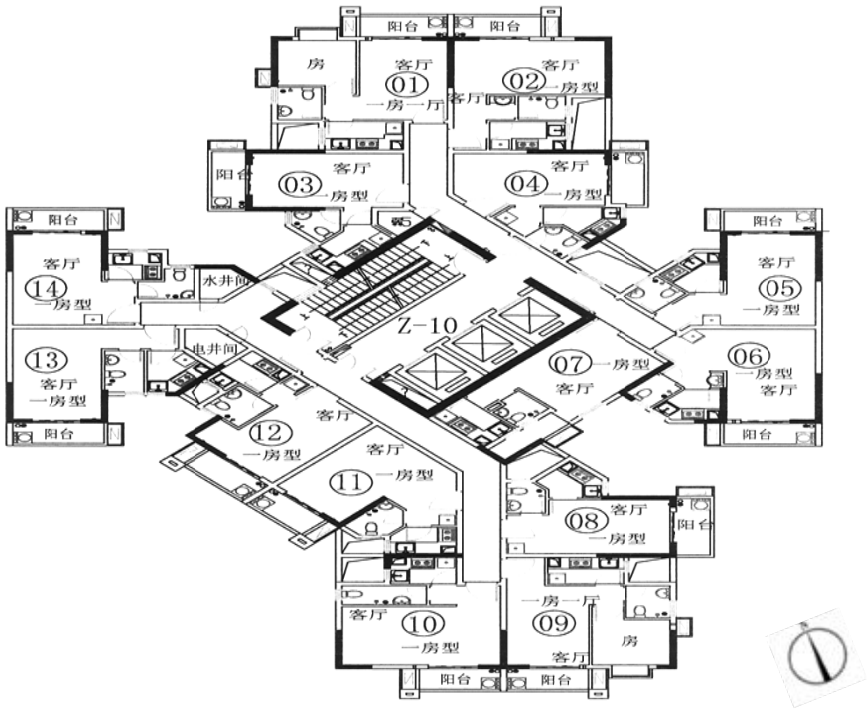
02	单间	
03	单间	
04	单间	
05	单间	
06	单间	
07	单间	
08	单间	
09	一房一厅	
10	单间	
11	单间	
12	单间	
13	单间	
14	单间	

Z-11 栋户型平面示意图

房号	户型	标准层平面示意图
01	一房一厅	
02	单间	
03	单间	
04	单间	
05	单间	
06	单间	
07	单间	
08	单间	
09	一房一厅	
10	单间	
11	单间	
12	单间	
13	单间	
14	单间	

Z-12 栋户型平面示意图

房号	户型	标准层平面示意图
01	一房一厅	
02	单间	
03	单间	
04	单间	
05	单间	
06	单间	
07	单间	
08	单间	
09	一房一厅	
10	单间	
11	单间	
12	单间	
13	单间	
14	单间	

（四）龙归花园

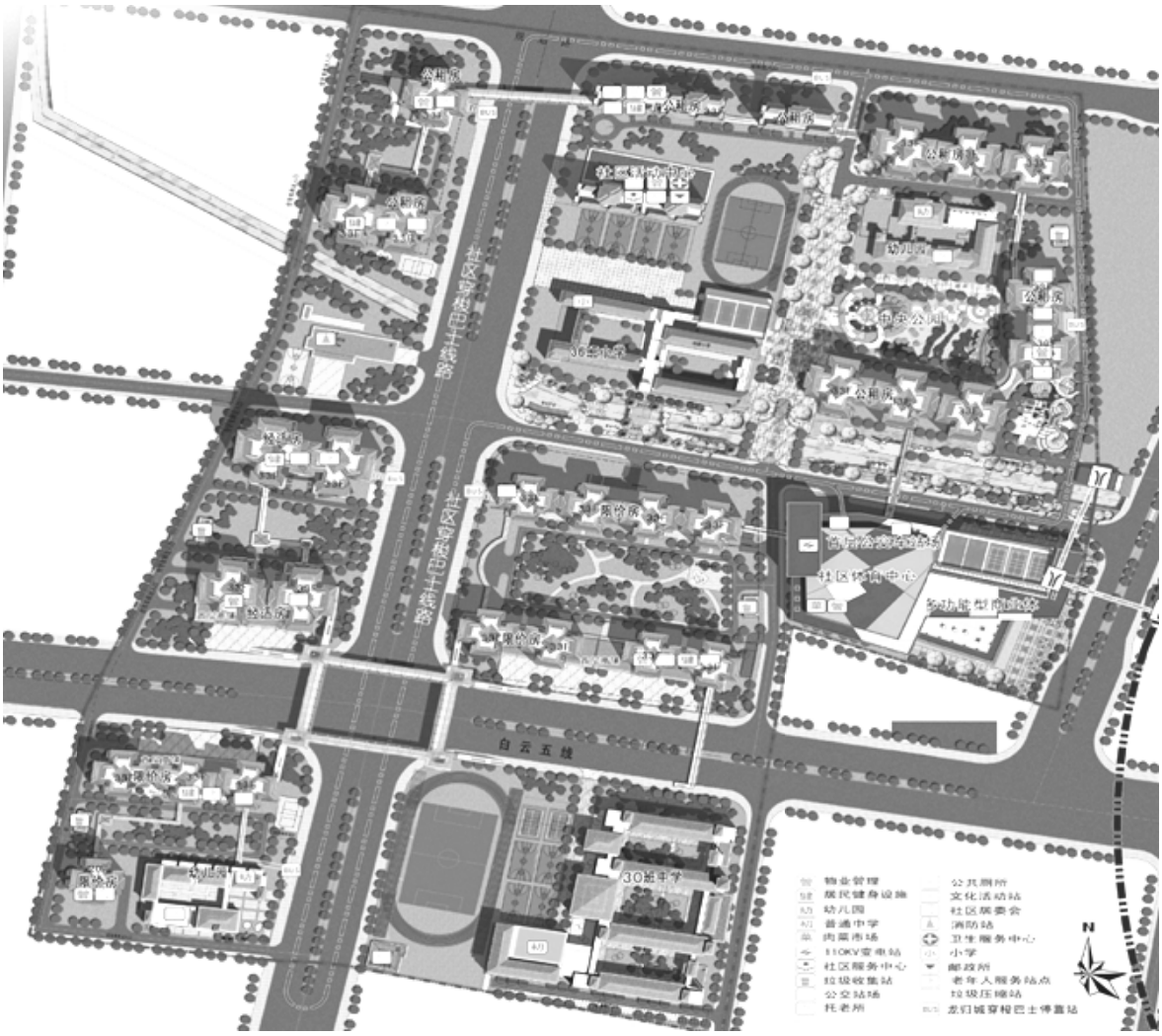

1. 小区简介

龙归花园位于白云区龙岗镇，东侧临广从路（105 国道），南侧临近龙兴西路，北侧靠近黄兴田路，西面为龙归中学和 106 国道。小区内规划地铁十四号线龙归城站。总用地面积 34.57 万平方米，总建筑面积约 107 万平方米。 建设保障性住房合计 12458 套，本次推出公共租赁住房总套数为 110 套，区内设置大型商业综合体、医疗卫生、教育设施、文化娱乐、社区活动中心、邮政、银行、肉菜市场等配套设施。

2. 房源情况

单间房源

房源点	栋号	房号	总套数	是否带电梯	备注
龙归花园	C-1A	315、402、414、504、602、607、902、1211、1305、1815、2012、2107、2314、2405、3014、3113、3214、3311	18	是	
	C-2A	2309、3002	2	是	
	C-3B	202、608、716、1007、1312、1514、1812、2116、2117、2206、2817	11	是	
	C-5A	303、403、505、509、606、910、912、1214、1407、1512、1609、1709、1812、1905、2006、2209、2213、2312、2505、2506、3007、3010、3210、3310	24	是	
合计			55		

一房一厅型房源

房源点	栋号	房号	总套数	是否带电梯	备注
龙归花园	C-5A	1001、2015、2401	3	是	
	Z-1A	601、608、1309、1509、1801、2109、3108、3309	8	是	
	Z-4B	1301、1516、1615	3	是	
	Z-5C	1016、1209、2716	3	是	
	Z-6B	1106、2906	2	是	
	Z-7B	613、1113、2803	3	是	
	Z-8B	610、1608	2	是	
	Z-9B	1416、2208	2	是	
	Z-10C	2008、2315、2515	3	是	
	Z-11B	313	1	是	
合计			30		

二房一厅型房源

房源点	栋号	房号	总套数	是否带电梯	备注
龙归花园	Z-1A	304、413、2704、2712、2913、3205	6	是	
	Z-4B	1713	1	是	
	Z-5C	2312	1	是	
	Z-6B	701、809	2	是	
合计			10		

三房一厅型房源

房源点	栋号	房号	总套数	是否带电梯	备注
龙归花园	Z-1A	205、303、1103、2610、2714、2807、2814、3002、3006、3011、3015、3202、3203、3210、3310	15		
合计			15		

3. 户型示意图

C-1A 栋户型平面图

房号	户型	三～三十三层住宅户型平面图
01	一房一厅	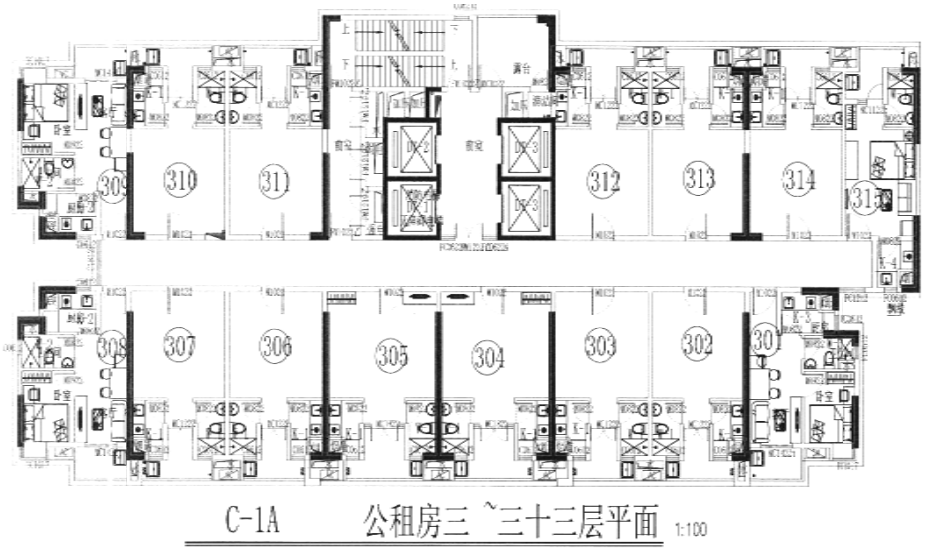
02	单间	
03	单间	
04	单间	
05	单间	
06	单间	
07	单间	
08	一房一厅	
09	一房一厅	
10	单间	
11	单间	
12	单间	
13	单间	
14	单间	
15	单间	

C-2A 栋户型平面图

房号	户型	三～三十三层住宅户型平面图
01	一房一厅	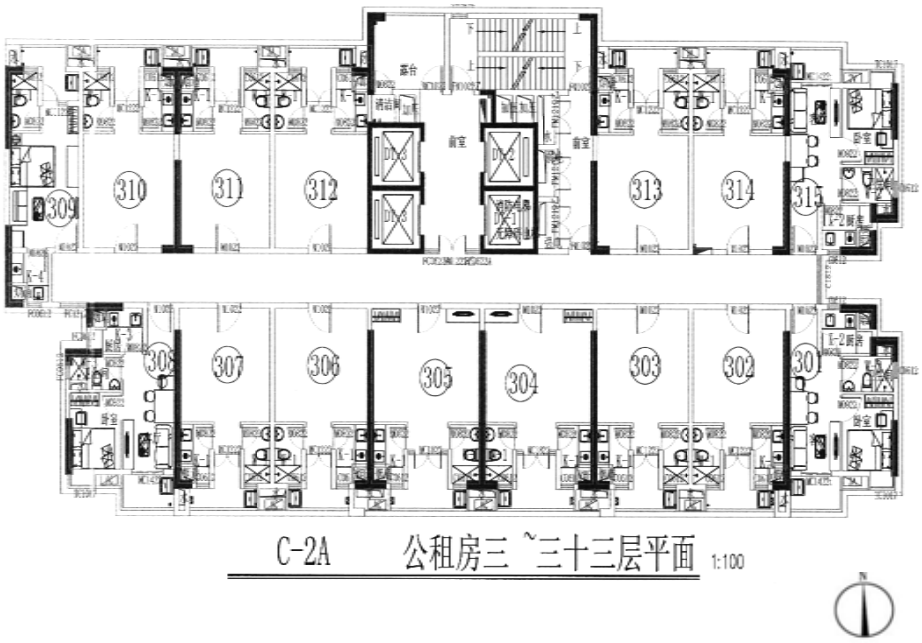
02	单间	
03	单间	
04	单间	
05	单间	
06	单间	
07	单间	
08	一房一厅	
09	单间	
10	单间	
11	单间	
12	单间	
13	单间	
14	单间	
15	一房一厅	

C-3B 栋户型平面图

房号	户型	二层住宅户型平面图
01	一房一厅	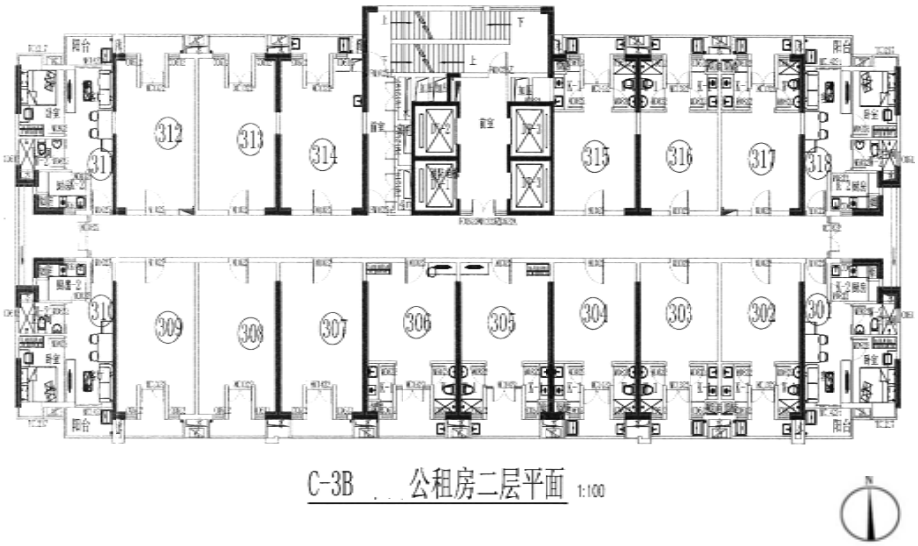
02	单间	
03	单间	
04	单间	
05	单间	
06	单间	
10	一房一厅	
11	一房一厅	
15	单间	
16	单间	
17	单间	
18	一房一厅	
房号	**户型**	**三～三十三层住宅户型平面图**
01	一房一厅	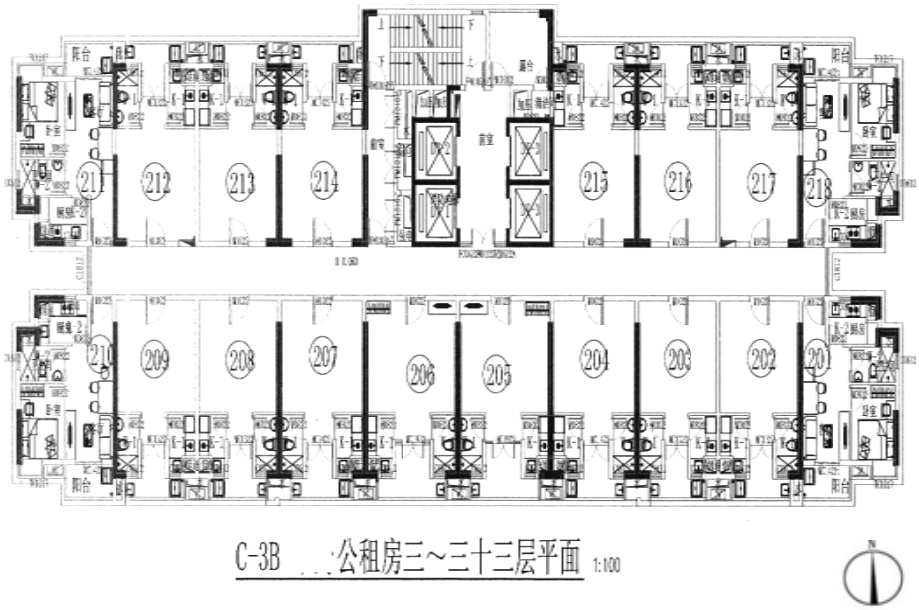
02	单间	
03	单间	
04	单间	
05	单间	
06	单间	
07	单间	
08	单间	
09	单间	
10	一房一厅	
11	一房一厅	
12	单间	
13	单间	
14	单间	
15	单间	
16	单间	
17	单间	
18	一房一厅	

C-5A 栋户型平面图

房号	户型	三～三十三层住宅户型平面图
01	一房一厅	
02	单间	
03	单间	
04	单间	
05	单间	
06	单间	
07	单间	
08	一房一厅	
09	单间	
10	单间	
11	单间	
12	单间	
13	单间	
14	单间	
15	一房一厅	

Z-1A 栋户型平面图

房号	户型	二层住宅户型平面图
01	一房一厅	
02	三房一厅	
03	三房一厅	
04	二房一厅	
05	三房一厅	
06	三房一厅	
07	一房一厅	
08	一房一厅	
09	三房一厅	
10	三房一厅	
11	二房一厅	
12	二房一厅	
13	三房一厅	
14	三房一厅	
15	一房一厅	
房号	**户型**	**三～三十三层住宅户型平面图**
01	一房一厅	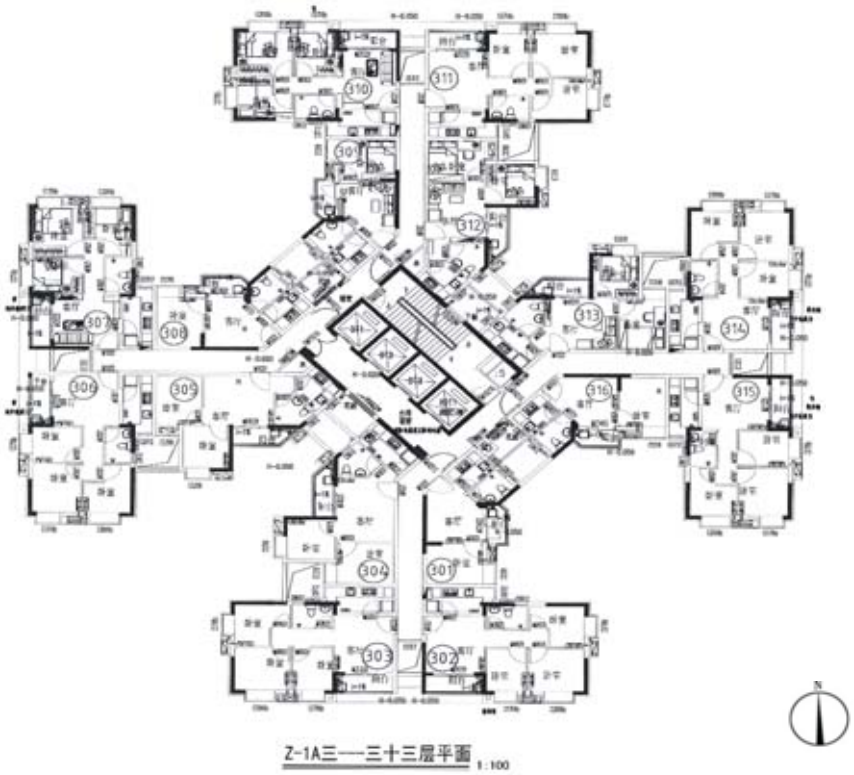
02	三房一厅	
03	三房一厅	
04	二房一厅	
05	二房一厅	
06	三房一厅	
07	三房一厅	
08	一房一厅	
09	一房一厅	
10	三房一厅	
11	三房一厅	
12	二房一厅	
13	二房一厅	
14	三房一厅	
15	三房一厅	
16	一房一厅	

Z-4B 栋户型平面图

房号	户型	三～三十三层住宅户型平面图
01	一房一厅	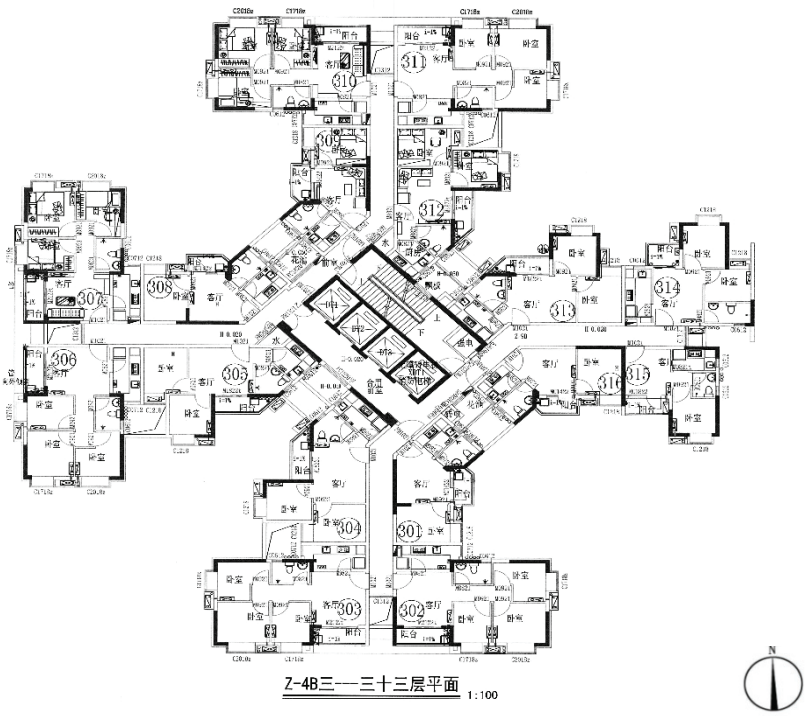
02	三房一厅	
03	三房一厅	
04	二房一厅	
05	二房一厅	
06	三房一厅	
07	三房一厅	
08	一房一厅	
09	一房一厅	
10	三房一厅	
11	三房一厅	
12	二房一厅	
13	二房一厅	
14	二房一厅	
15	一房一厅	
16	一房一厅	

Z-5C 栋户型平面图

房号	户型	三~三十三层住宅户型平面图
01	一房一厅	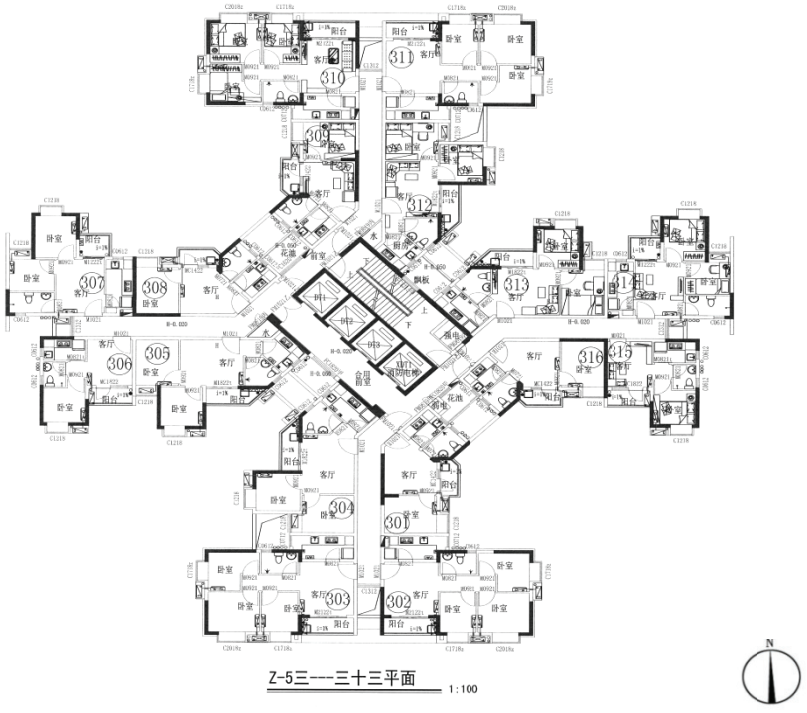
02	三房一厅	
03	三房一厅	
04	二房一厅	
05	二房一厅	
06	一房一厅	
07	二房一厅	
08	一房一厅	
09	一房一厅	
10	三房一厅	
11	三房一厅	
12	二房一厅	
13	二房一厅	
14	二房一厅	
15	一房一厅	
16	一房一厅	

Z-6B 栋户型平面图

房号	户型	三~三十三层住宅户型平面图
01	二房一厅	
02	三房一厅	
03	三房一厅	
04	一房一厅	
05	一房一厅	
06	一房一厅	
07	二房一厅	
08	二房一厅	
09	二房一厅	
10	三房一厅	
11	三房一厅	
12	一房一厅	
13	一房一厅	
14	三房一厅	
15	三房一厅	
16	二房一厅	

Z-7B 栋户型平面图

房号	户型	三~三十三层住宅户型平面图
01	二房一厅	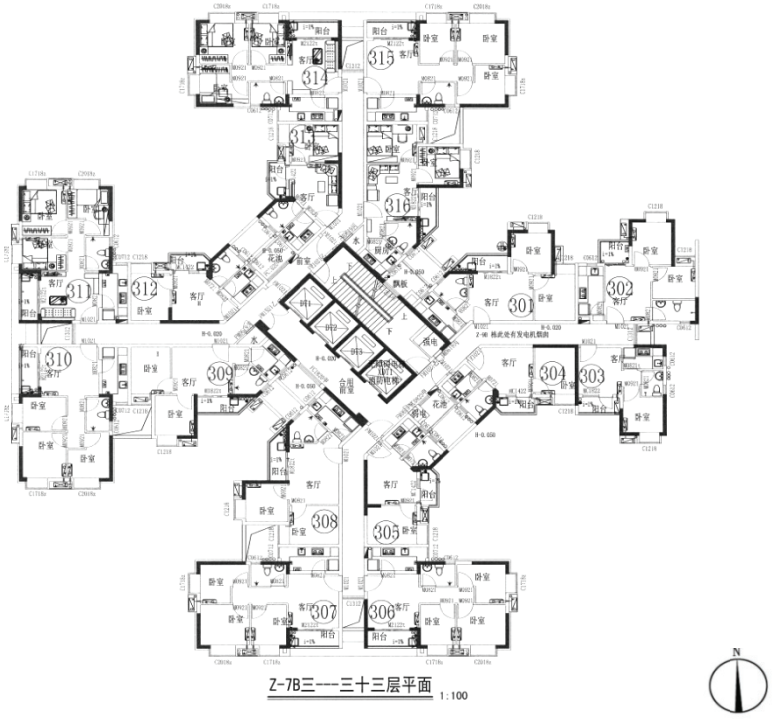
02	二房一厅	
03	一房一厅	
04	一房一厅	
05	一房一厅	
06	三房一厅	
07	三房一厅	
08	二房一厅	
09	二房一厅	
10	三房一厅	
11	三房一厅	
12	一房一厅	
13	一房一厅	
14	三房一厅	
15	三房一厅	
16	二房一厅	

Z-8B 栋户型平面图

房号	户型	三~三十三层住宅户型平面图
01	一房一厅	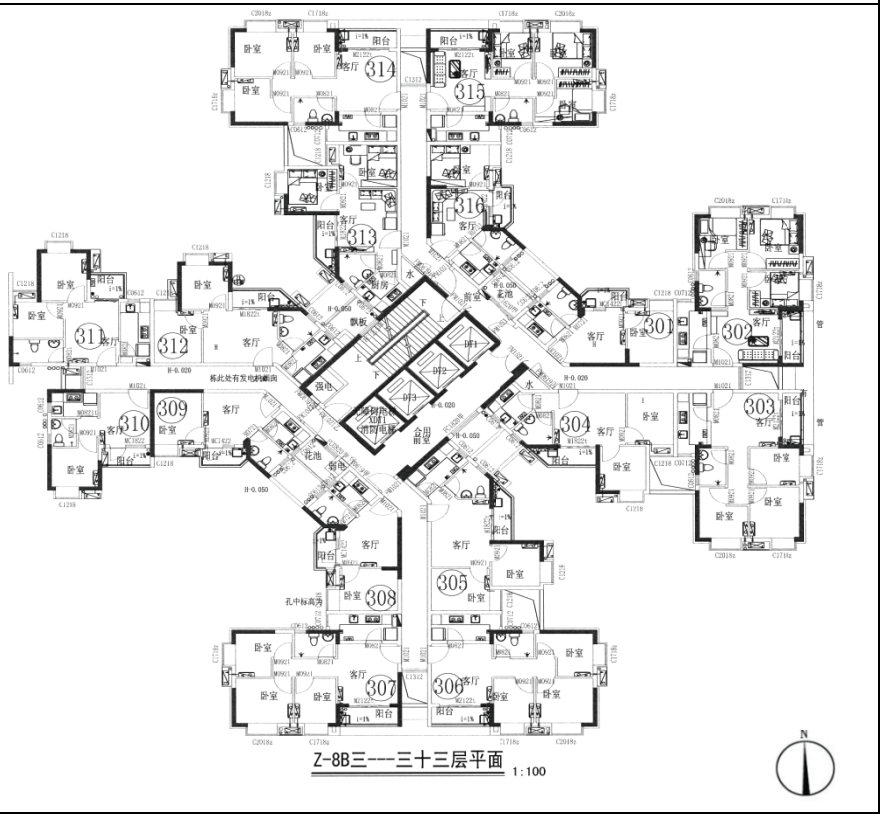
02	三房一厅	
03	三房一厅	
04	二房一厅	
05	二房一厅	
06	三房一厅	
07	三房一厅	
08	一房一厅	
09	一房一厅	
10	一房一厅	
11	二房一厅	
12	二房一厅	
13	二房一厅	
14	三房一厅	
15	三房一厅	
16	一房一厅	

Z-9B 栋户型平面图

房号	户型	三~三十层住宅户型平面图
01	一房一厅	
02	三房一厅	
03	三房一厅	
04	二房一厅	
05	二房一厅	
06	三房一厅	
07	三房一厅	
08	一房一厅	
09	一房一厅	
10	三房一厅	
11	三房一厅	
12	二房一厅	
13	二房一厅	
14	二房一厅	
15	一房一厅	
16	一房一厅	

Z-10C 栋户型平面图

房号	户型	三~三十三层住宅户型平面图
01	一房一厅	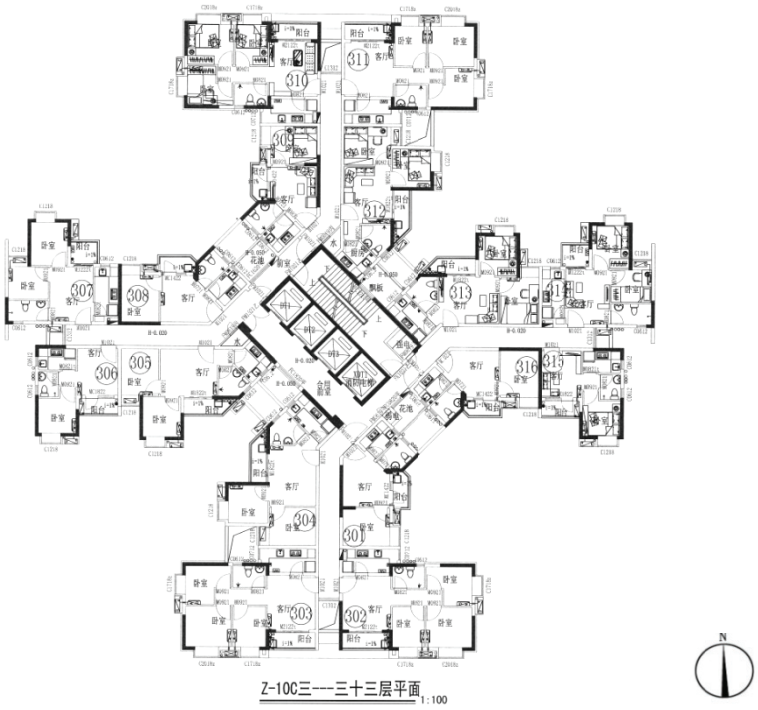
02	三房一厅	
03	三房一厅	
04	二房一厅	
05	二房一厅	
06	一房一厅	
07	二房一厅	
08	一房一厅	
09	一房一厅	
10	三房一厅	
11	三房一厅	
12	二房一厅	
13	二房一厅	
14	二房一厅	
15	一房一厅	
16	一房一厅	

Z-11B 栋户型平面图

房号	户型	三~三十三层住宅户型平面图
01	二房一厅	
02	三房一厅	
03	三房一厅	
04	一房一厅	
05	一房一厅	
06	一房一厅	
07	二房一厅	
08	二房一厅	
09	二房一厅	
10	三房一厅	
11	三房一厅	
12	一房一厅	
13	一房一厅	
14	三房一厅	
15	三房一厅	
16	二房一厅	

（五）南悦花苑

1. 小区简介

南悦花苑项目位于白云区机场高速公路与广花公路交叉路口西侧，东临机场高速公路，北部为军事用地，南接马务村，西至夏茅村工业区，交通便利，总用地面积 43.33 万平方米。

项目建设保障性住房 13332 套，本次推出供应公租房 137 套。小区内设置商业综合体、教育设施、文化娱乐、社区活动中心、邮政、派出所、肉菜市场等配套设施。设置多条公交线路的首末站。

2. 房源情况

一房一厅型房源

房源点	栋号	房号	总套数	是否带电梯	备注
南悦花苑	J-1	601、3014、3201、3214	4	是	
	J-2	514、1504、1509、1512、1514、1604、1705、1713、1804、1909、1914、2109、2509、2804	14	是	
	J-3	1507、2001、2508	3	是	
	J-4	616、1816、1913、2212、2312	5	是	
	J-5	601、801、1216、1709、1801	5	是	
	L-2	712、906、2312	3	是	
	Z-4	414、518、618、1005、1009、1417、1505、1718、2013、2017、2212、2216、2304、2712、3008、3101	16	是	
	Z-5	1212、2105、2304、2405	4	是	
	Z-9	309、501、508、804、1508、1616、1804、1809、2014、2504、2701、3016、3114	13	是	
	Z-10	413、1504、1912、2212、2305、2405、3009	7	是	
合计			74		

二房一厅型房源

房源点	栋号	房号	总套数	是否带电梯	备注
南悦花苑	J-1	815、2115	2	是	
	J-2	1315、2806	2	是	
	J-3	2105	1	是	
	J-4	603、1609、2303	3	是	
	J-5	410、612	2	是	
	L-1	916、1908、2201、2614	4	是	
	L-2	2113、2405	2	是	
	Z-4	707、1102、1310、1407	4	是	
	Z-5	214、606、910、1110、1214、1310、1514、1814、2214	9	是	
	Z-9	1413、1712、2912	3	是	
	Z-10	708、906、1016、1106、1116、	5	是	
合计			37		

三房一厅型房源

房源点	栋号	房号	总套数	是否带电梯	备注
南悦花苑	J-1	410、1211、1307、1803、2011、2310、2911	7	是	
	J-2	910、2502、3103	3	是	
	J-3	1502、2603、3115	3	是	
	J-4	1610、2207、3110、3115	4	是	
	J-5	406、1714	2	是	
	L-1	606、2010、2510	3	是	
	L-2	210、1011	2	是	
	Z-9	1006	1	是	
	Z-10	2615	1	是	
合计			26		

3.户型示意图

J-1 栋户型平面示意图

房号	户型	标准层住宅户型平面示意图
01	一房一厅	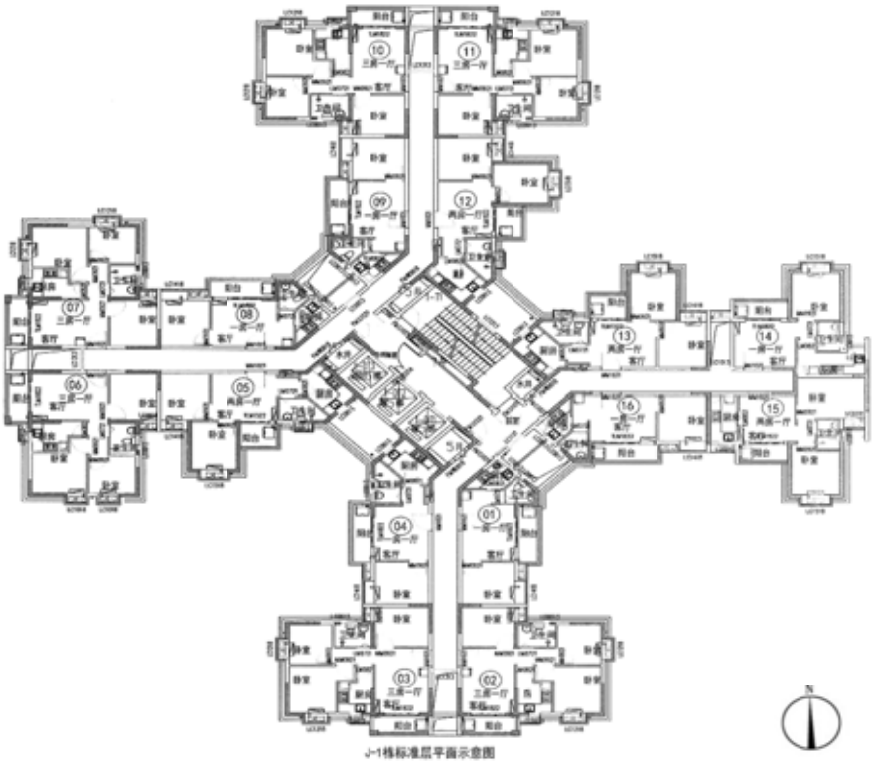
02	三房一厅	
03	三房一厅	
04	一房一厅	
05	二房一厅	
06	三房一厅	
07	三房一厅	
08	一房一厅	
09	一房一厅	
10	三房一厅	
11	三房一厅	
12	二房一厅	
13	二房一厅	
14	一房一厅	
15	二房一厅	
16	一房一厅	

J-2 栋户型平面示意图

房号	户型	标准层住宅户型平面示意图
01	二房一厅	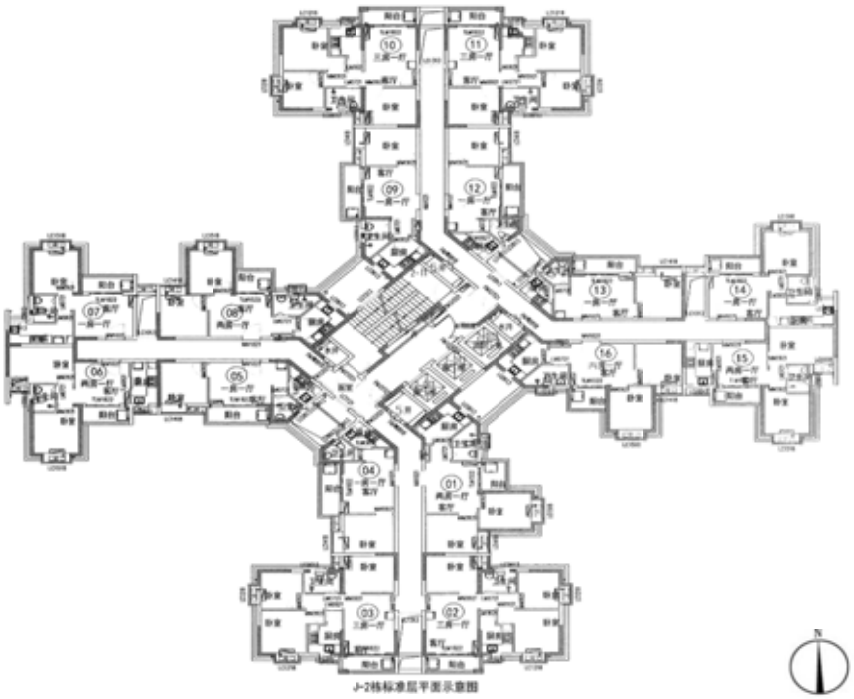
02	三房一厅	
03	三房一厅	
04	一房一厅	
05	一房一厅	
06	二房一厅	
07	一房一厅	
08	二房一厅	
09	一房一厅	
10	三房一厅	
11	三房一厅	
12	一房一厅	
13	一房一厅	
14	一房一厅	
15	二房一厅	
16	二房一厅	

J-3 栋户型平面示意图

房号	户型	标准层住宅户型平面示意图
01	一房一厅	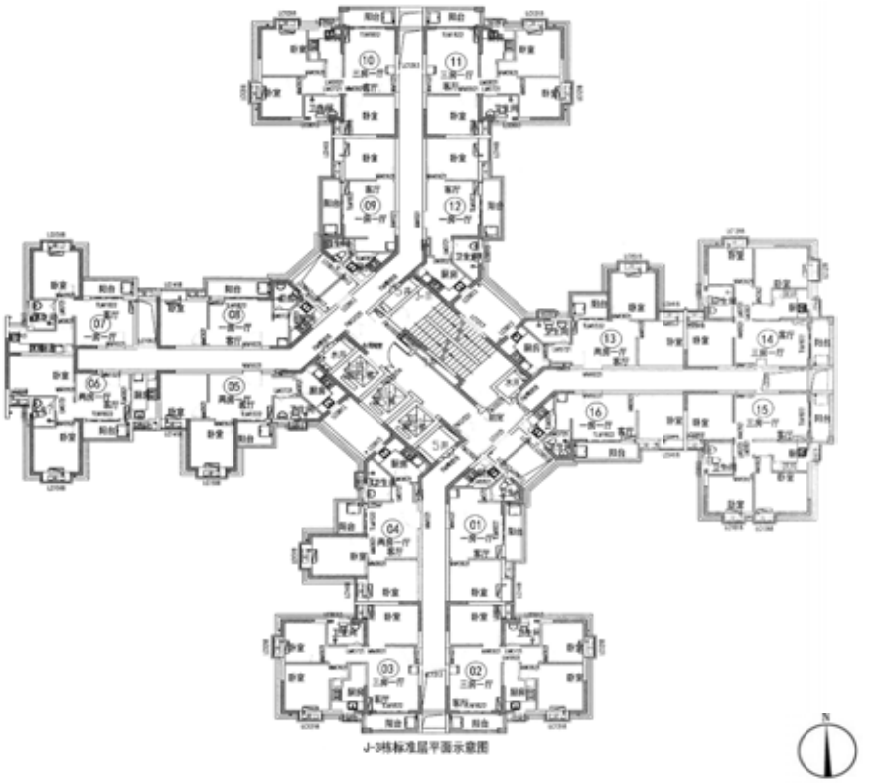
02	三房一厅	
03	三房一厅	
04	二房一厅	
05	二房一厅	
06	二房一厅	
07	一房一厅	
08	一房一厅	
09	一房一厅	
10	三房一厅	
11	三房一厅	
12	一房一厅	
13	二房一厅	
14	三房一厅	
15	三房一厅	
16	一房一厅	

J-4 栋户型平面示意图

房号	户型	标准层住宅户型平面示意图
01	二房一厅	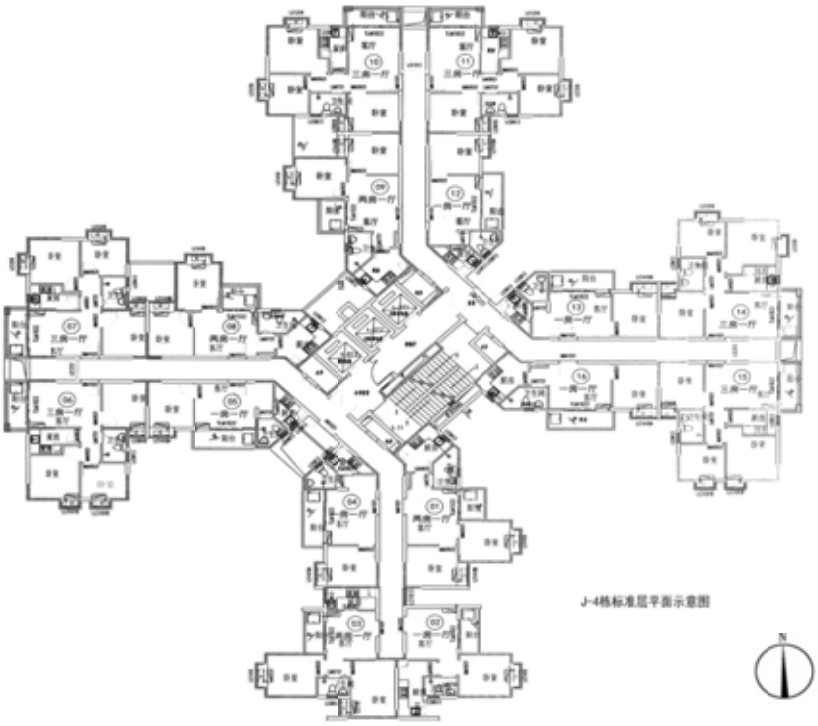
02	一房一厅	
03	二房一厅	
04	一房一厅	
05	一房一厅	
06	三房一厅	
07	三房一厅	
08	二房一厅	
09	二房一厅	
10	三房一厅	
11	三房一厅	
12	一房一厅	
13	一房一厅	
14	三房一厅	
15	三房一厅	
16	一房一厅	

J-5 户型平面示意图

房号	户型	标准层住宅户型平面示意图
01	一房一厅	
02	三房一厅	
03	三房一厅	
04	二房一厅	
05	二房一厅	
06	三房一厅	
07	三房一厅	
08	一房一厅	
09	一房一厅	
10	二房一厅	
11	一房一厅	
12	二房一厅	
13	一房一厅	
14	三房一厅	
15	三房一厅	
16	一房一厅	

L-1 户型平面示意图

房号	户型	标准层住宅户型平面示意图
01	二房一厅	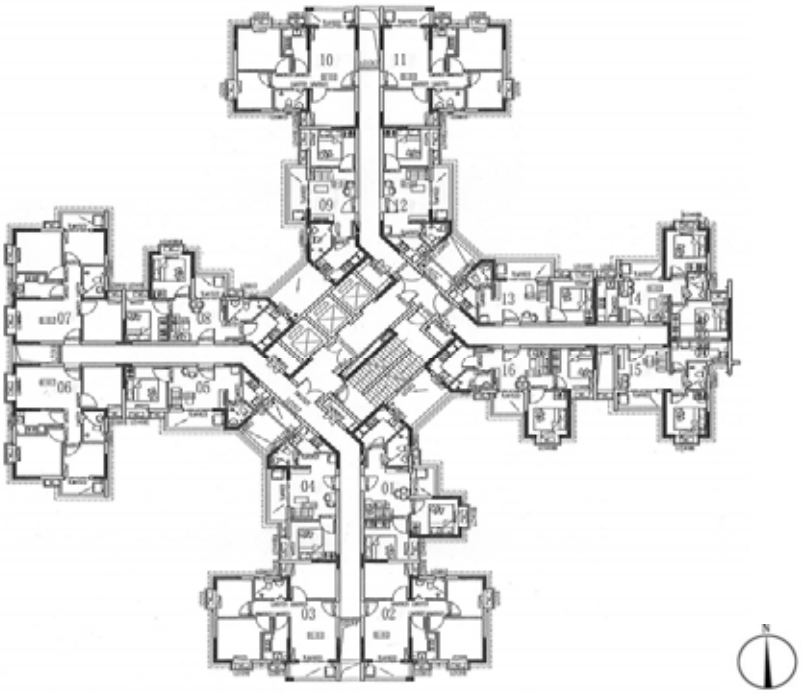
02	三房一厅	
03	三房一厅	
04	一房一厅	
05	一房一厅	
06	三房一厅	
07	三房一厅	
08	二房一厅	
09	一房一厅	
10	三房一厅	
11	三房一厅	
12	一房一厅	
13	一房一厅	
14	二房一厅	
15	一房一厅	
16	二房一厅	

L-1栋平面示意图

L-2 户型平面示意图

房号	户型	标准层住宅户型平面示意图
01	一房一厅	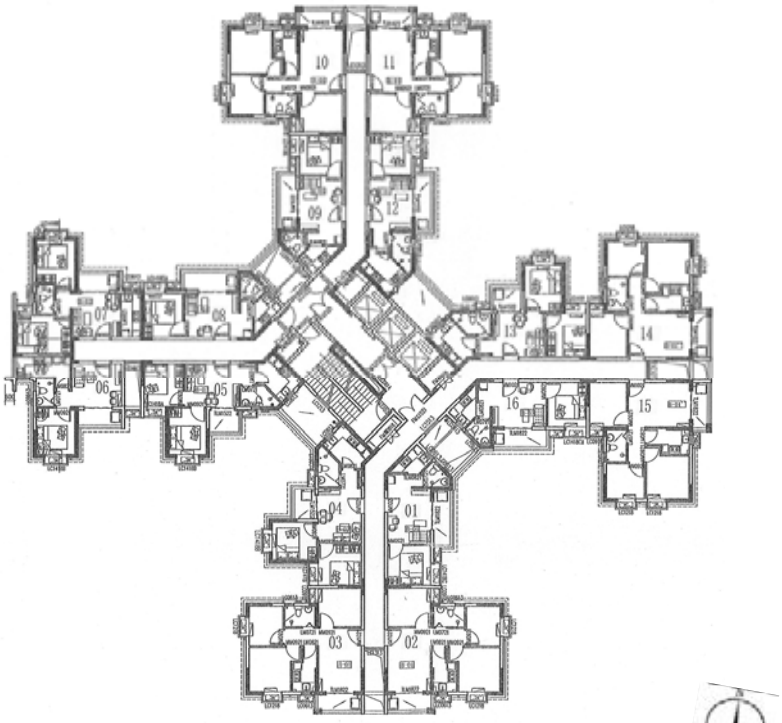
02	三房一厅	
03	三房一厅	
04	二房一厅	
05	二房一厅	
06	一房一厅	
07	二房一厅	
08	一房一厅	
09	一房一厅	
10	三房一厅	
11	三房一厅	
12	一房一厅	
13	二房一厅	
14	三房一厅	
15	三房一厅	
16	一房一厅	

L-2栋平面示意图

Z-4 栋户型平面示意图

房号	户型	二～二十一层住宅户型平面示意图
01	一房一厅	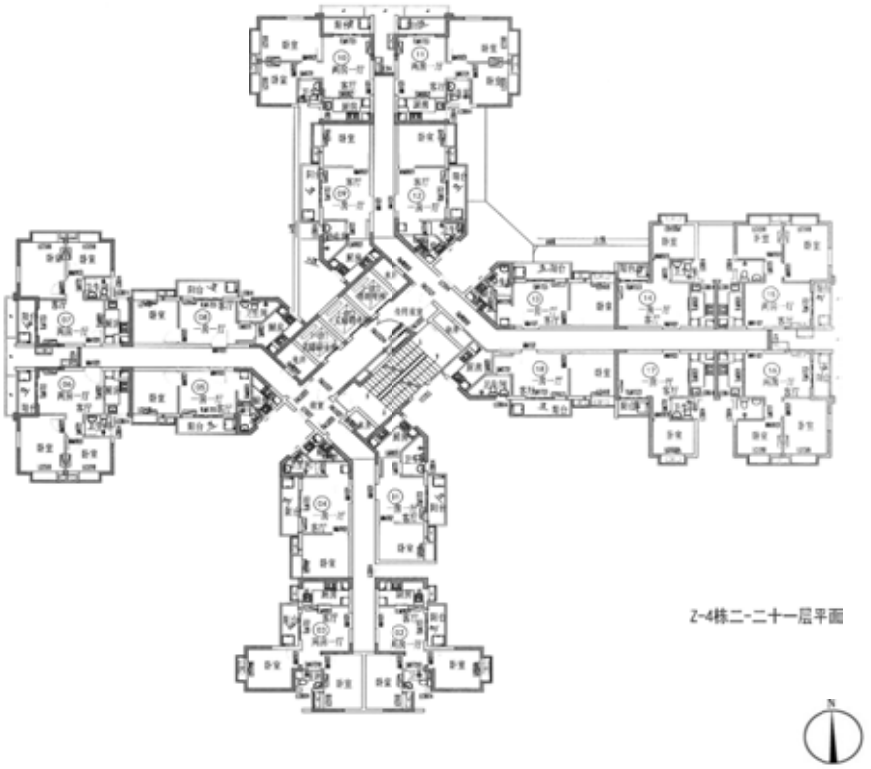
02	二房一厅	
03	二房一厅	
04	一房一厅	
05	一房一厅	
06	二房一厅	
07	二房一厅	
08	一房一厅	
09	一房一厅	
10	二房一厅	
11	二房一厅	
12	一房一厅	
13	一房一厅	
14	一房一厅	
15	二房一厅	
16	二房一厅	
17	一房一厅	
18	一房一厅	

房号	户型	二十二～三十一层住宅户型平面示意图
01	一房一厅	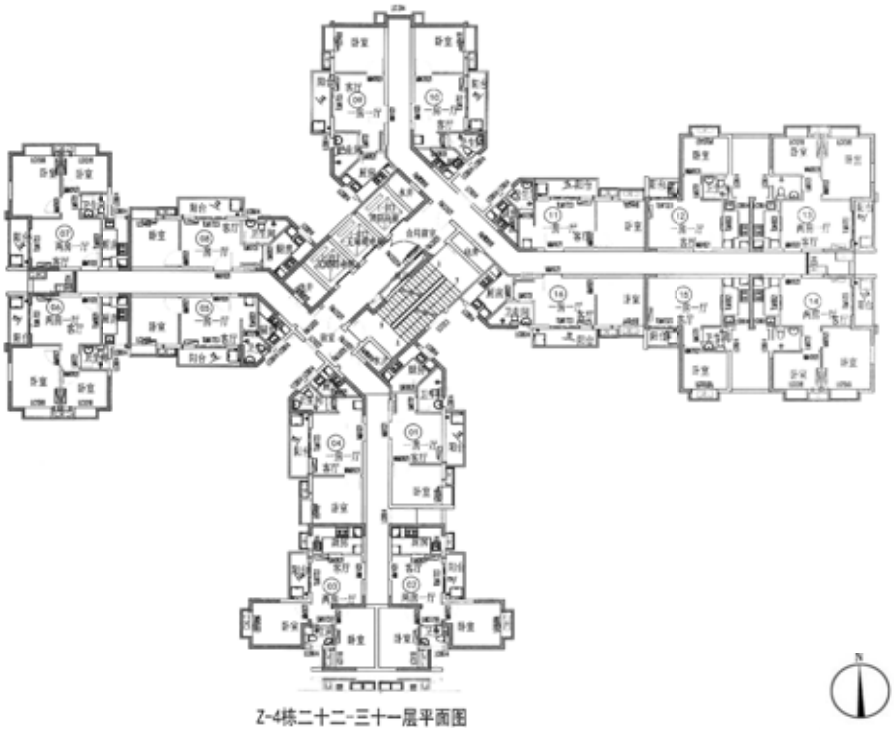
02	二房一厅	
03	二房一厅	
04	一房一厅	
05	一房一厅	
06	二房一厅	
07	二房一厅	
08	一房一厅	
09	一房一厅	
10	一房一厅	
11	一房一厅	
12	一房一厅	
13	二房一厅	
14	二房一厅	
15	一房一厅	
16	一房一厅	

Z-5 栋户型平面图

房号	户型	二～三十三层平面示意图
01	一房一厅	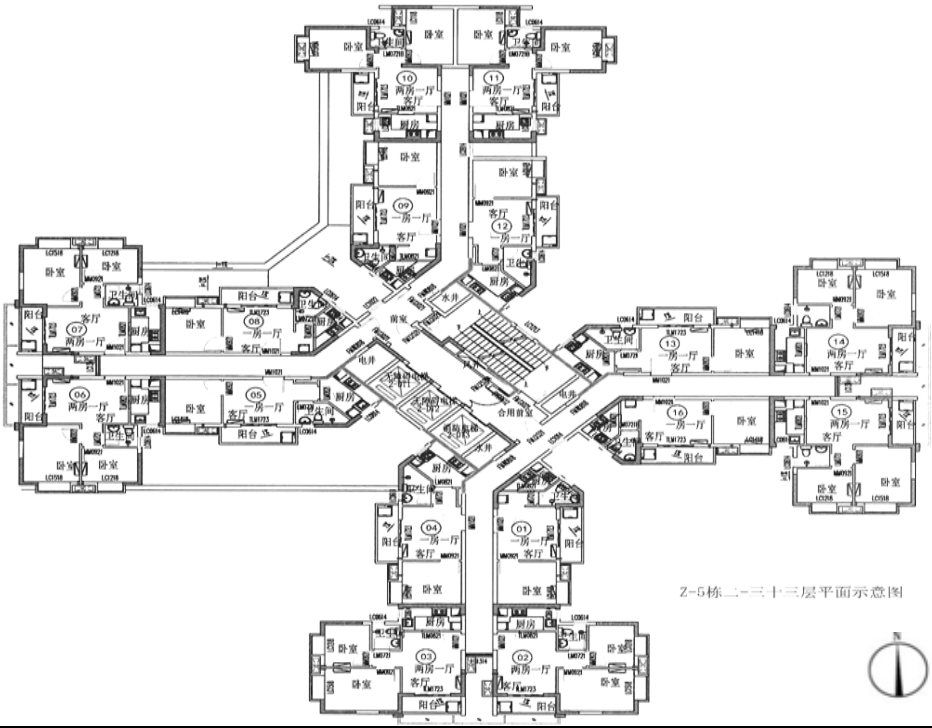
02	二房一厅	
03	二房一厅	
04	一房一厅	
05	一房一厅	
06	二房一厅	
07	二房一厅	
08	一房一厅	
09	一房一厅	
10	二房一厅	
11	二房一厅	
12	一房一厅	
13	一房一厅	
14	二房一厅	
15	二房一厅	
16	一房一厅	

Z-9 栋户型平面示意图

房号	户型	三～三十三层住宅户型平面示意图
01	一房一厅	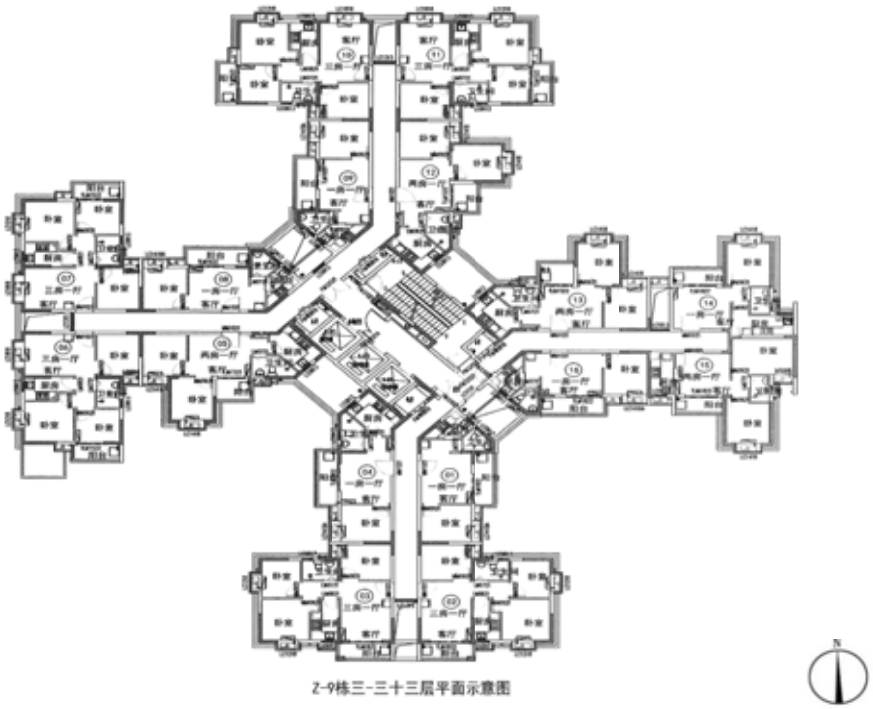
02	三房一厅	
03	三房一厅	
04	一房一厅	
05	二房一厅	
06	三房一厅	
07	三房一厅	
08	一房一厅	
09	一房一厅	
10	三房一厅	
11	三房一厅	
12	二房一厅	
13	二房一厅	
14	一房一厅	
15	二房一厅	
16	一房一厅	

Z-10 栋户型平面图

房号	户型	三～三十三层住宅户型平面示意图
01	二房一厅	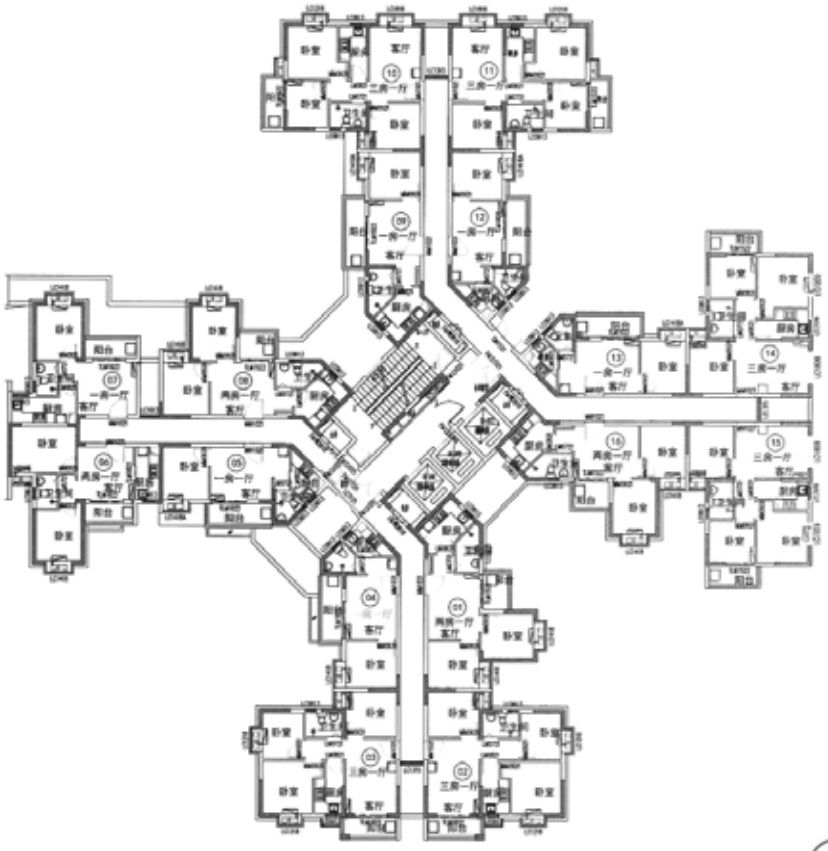
02	三房一厅	
03	三房一厅	
04	一房一厅	
05	一房一厅	
06	二房一厅	
07	一房一厅	
08	二房一厅	
09	一房一厅	
10	三房一厅	
11	三房一厅	
12	一房一厅	
13	一房一厅	
14	三房一厅	
15	三房一厅	
16	二房一厅	

Z-10栋二-三十三层平面示意图

（六）萝岗和苑

1. 小区简介

萝岗和苑位于萝岗中心城区西侧广惠高速南地段，小区总建筑面积：217.6 万平方米，规划建设住宅 68 栋，共 20789 套，其中公共租赁住房 9489 套，本次推出公共租赁住房总套数为 114 套。区内设置中小学、幼儿园、综合商业体、公交站场等配套公建。

2. 房源情况

单间房源

房源点	栋号	楼层数	房号	总套数	是否带电梯	备注
萝岗和苑	B-5	2-7	02、03、04、05、06、07、08、09、10、13、14、15、16、17、18	90	是	
合计				90		

一房一厅型房源

房源点	栋号	楼层数	房号	总套数	是否带电梯	备注
萝岗和苑	B-5	2-7	01、11、12、19	24	是	
合计				24		

B-5 平面示意图

房号	户型	2～34 层平面示意图
01	一房一厅	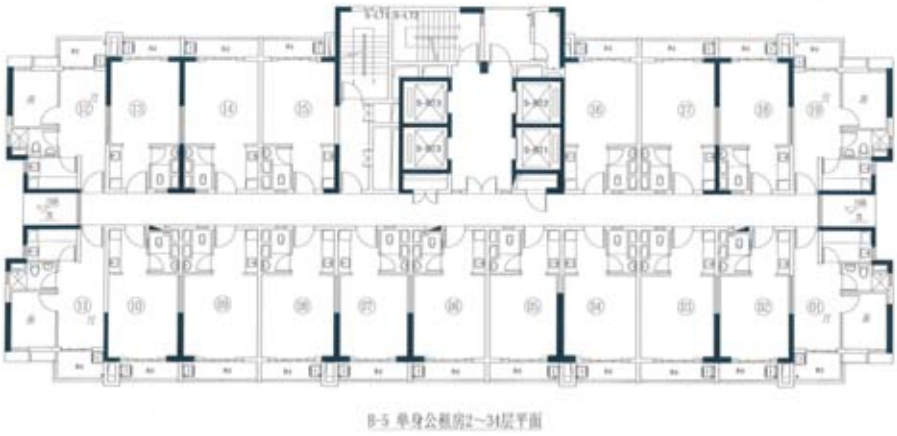
02	单间	
03	单间	
04	单间	
05	单间	
06	单间	
07	单间	
08	单间	
09	单间	
10	单间	
11	一房一厅	
12	一房一厅	
13	单间	
14	单间	
15	单间	
16	单间	
17	单间	
18	单间	
19	一房一厅	

（七）其他房源点

单间房源

区域	房源点	栋号	房号	总套数	是否带电梯	备注
天河区	棠德花苑（不带电梯）	D2-1	404、501、504、505、604、705、801、901	8	否	
		D2-2	101、201、301、401、405、501、605、804、901、904、905	11	否	
		D2-3	101、201、205、301、305、401、404、601、705、804、904、905	12	否	
		D2-4	206、601、606、701、706、806、901	7	否	
		D2-5	501、901	2	否	
		D2-6	301、801	2	否	
		D2-7	101、201、501、601、701、801	6	否	
		D3-1 南	902、905	2	否	
		D3-2 北	902、911	2	否	
		D3-3 北	902、905	2	否	
		D3-3 南	901、902、912	3	否	
		D3-4 北	905	1	否	
		D3-5 南	912	1	否	
		D3-6 南	912	1	否	
		D3-7 北	901	1	否	
		D3-7 南	902、905、906、915	4	否	
白云区	民惠居	A-1	1711	1	是	
		A-2	1207	1	是	
	泽德花苑	F-4b	206、2206	2	是	
黄埔区	亨元花园	A2	1211	1	是	
	苗和苑	A	1402、1613、2505	3	是	
	瑞东花园	GY	328、604、616、718、908、911、1024、1125、1322、1513、1728、1826、3010	13	是	
	合计			86		

一房一厅型房源

区域	房源点	栋号	房号	总套数	是否带电梯	备注
天河区	安厦花园	C	1103	1	是	
		D-1	2108、1808	2	是	
		D-2	1310、3015、3110	3	是	
	广氮花园	A2	1304	1	是	
		A3	1712	1	是	
		B1	2212	1	是	
	泰安花园	A	404、2705	2	是	
		B	1211	1	是	
		D	604、705、1304、2204、2305	5	是	
	棠德花苑（不带电梯）	A2-1	903	1	否	
		C3-3 北	915	1	否	
		D2-1	307、707、807、907	4	否	
		D2-2	507	1	否	
		D2-3	407、507、607、807	4	否	
		D2-4	604、704	2	否	
		D2-5	106、606、706	3	否	
		D2-6	204、502、504、902、906	5	否	
		D2-7	803、806、904、906	4	否	
		D2-8	907	1	否	
		D2-9	904、907	2	否	
		D2-10	901	1	否	
		D3-1 北	912、915	2	否	
		D3-1 南	201、915	2	否	
		D3-3 北	912、915、916	3	否	
		D3-3 南	911	1	否	
		D3-4 北	912、915	2	否	
		D3-4 南	916	1	否	
		D3-5 南	916	1	否	
		D3-6 北	915	1	否	
		D3-7 北	915	1	否	
		D3-7 南	912	1	否	
		E1-6DB	303、403、603、703、803	5	否	
		E1-6DN	603、703、903、1003	4	否	
		E1-6XB	302、502、602、702、902、1002	6	否	
		E1-7DN	503	1	否	
白云区	金沙洲花园（部分带电梯）	Ⅰ-1-1	303、604、803、1604、1704	5	是	
		Ⅰ-1-2	101、504	2	是	
		Ⅰ-3-3	1406、1806	2	是	
		Ⅰ-7-1	104	1	是	

区域	房源点	栋号	房号	总套数	是否带电梯	备注
白云区	金沙洲花园（部分带电梯）	Ⅰ-7-2	101、803、1504	3	是	
		Ⅰ-7-3	203	1	是	
		Ⅱ-1-1	401	1	否	
		Ⅱ-1-2	201、501、504	3	否	
		Ⅱ-1-3	104、601	2	否	
		Ⅱ-12-2	301	1	否	
		Ⅱ-13-1	102、602	2	否	
		Ⅱ-13-2	603	1	否	
		Ⅱ-14-2	102	1	否	
		Ⅲ-10	1806	1	是	
		Ⅳ-1-1	1603	1	是	
		Ⅳ-1-2	1104	1	是	
		Ⅳ-1-3	403	1	是	
		Ⅳ-1-4	101、404、1204	3	是	
		Ⅳ-2-1	103	1	否	
		Ⅳ-2-2	603	1	否	
		Ⅳ-3-1	103、403	2	否	
		Ⅳ-4-1	403	1	否	
		Ⅳ-4-2	502	1	否	
		Ⅳ-10-1	601	1	否	
		Ⅳ-11-1	603	1	否	
		Ⅳ-11-2	602、603	2	否	
		Ⅳ-17-2	302	1	否	
	民惠居	A-1	508、908、2208、2705、3314	5	是	
		A-2	504、510、1310、2304、2601	5	是	
	平德苑	A-1	2401	1	是	
		A-2	1002、2502	2	是	
		A-3	311、704、1411、1710、2310	5	是	
	泽德花苑	A1	1804	1	是	
		A2	1308、1708	2	是	
		A3	512、806、1201、1407、1810、1904	6	是	
		A4	302、1001	2	是	
		A5	802	1	是	
		A6	1104、1404	2	是	
		F-4a	708、1310、1908	3	是	
		F-4b	204、2004	2	是	
黄埔区	亨元花园	A2	1505、3007	2	是	
	瑞东花园	G-1	1715	1	是	
		G-3	202、812、2702	3	是	
		G-4	515、1201、2409	3	是	
		GY	1730、1815	2	是	
		L-1	1009、1615	2	是	
		L-2	1214、1412、2305	3	是	
合计				173		

二房一厅型房源

区域	房源点	栋号	房号	总套数	是否带电梯	备注
天河区	安厦花园	C	2704	1	是	
		D-1	2016、2601	2	是	
		D-2	1113、2101	2	是	
	广氮花园	A1	1014	1	是	
		A2	614	1	是	
		A3	1209	1	是	
	泰安花园	A	2510	1	是	
	棠德花苑（不带电梯）	B3-3 北	902	1	否	
		C2-5	805	1	否	
		D2-1	103、206、503	3	否	
		D2-2	906	1	否	
		D2-3	402、603、702、703、706、802、906	7	否	
		D2-4	302、802、903	3	否	
		D2-5	103、202、304、702、705、902	6	否	
		G2-6	203、205、903	3	否	
白云区	金沙洲花园（部分带电梯）	Ⅰ-1-1	1402	1	是	
		Ⅰ-1-2	1202	1	是	
		Ⅰ-3-3	402、405	2	是	
		Ⅰ-7-1	502	1	是	
		Ⅰ-7-2	1205	1	是	
		Ⅰ-7-3	201	1	是	
		Ⅰ-14-3	302	1	否	
		Ⅰ-15-2	501	1	否	
		Ⅰ-16-1	101	1	否	
		Ⅰ-17-2	402	1	否	
		Ⅱ-4-3	501	1	否	
		Ⅱ-12-2	602	1	否	
		Ⅱ-13-2	601	1	否	
		Ⅱ-14-1	104	1	否	
		Ⅳ-1-1	1501	1	是	
		Ⅳ-1-3	102、302	2	是	
		Ⅳ-4-1	304、404	2	否	

区域	房源点	栋号	房号	总套数	是否带电梯	备注
白云区	金沙洲花园（部分带电梯）	Ⅳ-9-2	103、204	2	否	
		Ⅳ-11-2	504、601	2	否	
		Ⅳ-11-3	601	1	否	
		Ⅳ-13-2	602	1	否	
		Ⅳ-17-4	601	1	否	
	民惠居	A-1	1604、3309	2	是	
		A-2	909	1	是	
	平德苑	A-1	604、710、1911	3	是	
		A-2	1503、1803、1810、1912、2607	5	是	
	泽德花苑	F-4b	1003	1	是	
黄埔区	亨元花园	A1	1401、1408、3216	3	是	
		A2	1704、2102、2516、3202	4	是	
	瑞东花园	G-2	2608	1	是	
		G-3	2313	1	是	
		G-4	814	1	是	
		L-1	613、1802	2	是	
		L-2	810、908、1303、1602、1610	5	是	
合计				90		

三房一厅型房源

区域	房源点	栋号	房号	总套数	是否带电梯	备注
天河区	安厦花园	C	2016	1	是	
	广氮花园	A2	810	1	是	
		A3	1111	1	是	
		B1	1411	1	是	
白云区	金沙洲花园（部分带电梯）	Ⅰ-8	603、702、801	3	是	
	民惠居	A-1	1007、1315、3007	3	是	
黄埔区	亨元花园	A1	303、2515	2	是	
		A2	2909	1	是	
	瑞东花园	G-2	1207	1	是	
		G-3	2109	1	是	
		G-4	506、603、1006	3	是	
合计				18		

八、小区门牌对照表

1.珠江嘉苑

序号	栋号	门牌地址
1	G-1	天河区嘉苑北一街 10 号
2	G-3	天河区嘉苑北一街 12 号
3	G-7	天河区嘉苑北一街 16 号
4	L-15b	天河区嘉苑南一街 4 号
5	L-16b	天河区嘉苑南一街 5 号
6	L-17b	天河区嘉苑南一街 6 号
7	L-18b	天河区嘉苑南一街 1 号

2. 金御苑

序号	栋号	门牌地址
1	A1	白云区金御北一街 20 号
2	A2	白云区金御北一街 18 号
3	A3	白云区金御北一街 16 号
4	A4	白云区金御北一街 14 号
5	A6	白云区金御北一街 10 号
6	A7	白云区金御北一街 8 号
7	A8	白云区金御北一街 22 号
8	A14	白云区金御南三街 12 号
9	A17	白云区金御南三街 6 号
10	A18	白云区金御南三街 14 号
11	A19	白云区金御南三街 16 号
12	A20	白云区金御南三街 2 号

3.榕悦花园

序号	栋号	门牌地址
1	Z-10	黄埔区榕悦二街 2 号
2	Z-11	黄埔区榕悦二街 6 号
3	Z-12	黄埔区榕悦二街 7 号

4.龙归花园

序号	栋号	门牌地址
1	C-1A	白云区龙悦一街 3 号
2	C-2A	白云区龙悦一街 2 号
3	C-5A	白云区龙悦二街 1 号
4	C-3B	白云区龙悦一街 1 号
5	Z-1A	白云区龙穗一街 1 号
6	Z-4B	白云区龙悦三街 1 号
7	Z-6B	白云区龙悦三街 3 号
8	Z-7B	白云区龙悦四街 1 号
9	Z-8B	白云区龙悦四街 2 号
10	Z-9B	白云区龙悦四街 5 号
11	Z-11B	白云区龙悦四街 3 号
12	Z-5C	白云区龙悦三街 2 号
13	Z-10C	白云区龙悦四街 4 号

5.南悦花苑

序号	栋号	门牌地址
1	J-1	白云区南悦西二街 1 号
2	J-2	白云区南悦西二街 2 号
3	J-3	白云区南悦西二街 3 号
4	J-4	白云区南悦中一街 4 号
5	J-5	白云区南悦中一街 2 号
6	L-1	白云区南悦中二街 2 号
	L-2	白云区南悦中二街 4 号
7	Z-4	白云区南悦西一街 12 号
8	Z-5	白云区南悦西一街 14 号
9	Z-9	白云区南悦中一街 8 号
10	Z-10	白云区南悦中一街 6 号

6.萝岗和苑

序号	栋号	门牌地址
1	B-5	黄埔区萝岗和苑 B-5 栋

九、各街镇受理窗口地址、电话

（一）越秀区

编号	街（镇）来穗人员和出租屋服务管理中心名称	地　　址	电话
1	越秀区来穗人员综合服务中心	越秀区德政中路龙腾里4号	37652911

（二）海珠区

编号	街（镇）来穗人员和出租屋服务管理中心名称	地　　址	电话
1	滨江街道来穗人员和出租屋服务管理中心	海珠区滨江东路远安街逸民里15号地下	84386496
2	沙园街道来穗人员和出租屋服务管理中心	沙园大街26号二楼居住证窗口	84351085
3	琶洲街道来穗人员和出租屋服务管理中心	广州市海珠区新港东路86号首层	89238301
4	南洲街政务服务中心	南洲路331号一楼	34139349

（三）荔湾区

编号	街（镇）来穗人员和出租屋服务管理中心名称	地　　址	电话
1	华林街政务中心	十八甫北路曹基直街81号之一	81240327
2	站前街政务中心	流花路中展里四约大街5号之一首层	86433609
3	石围塘街政务中心	芳村大道西83号二楼	81547074

（四）天河区

编号	街（镇）来穗人员和出租屋服务管理中心名称	地　　址	电话
1	五山街来穗中心和出租屋管理服务中心	五山岳洲路39号一楼	85285956
2	天河南街来穗中心和出租屋管理服务中心	体育西横街193号	87531679
3	兴华街来穗中心和出租屋管理服务中心	广州市银燕路166号一楼	87226560
4	棠下街来穗中心和出租屋管理服务中心	棠德西4街1-9号首层	87558923
5	天园街来穗中心和出租屋管理服务中心	天河区东方三路东逸二街58号	85523860
6	前进街来穗中心和出租屋管理服务中心	天河区东圃桃园路3号	82564063

（五）白云区

编号	街（镇）来穗人员和出租屋服务管理中心名称	地　　址	电话
1	金沙街来穗中心和出租屋管理服务中心	广州市白云区金沙街横沙复建街19号首层	81970779
2	石井街来穗中心和出租屋管理服务中心	广州市白云区石井街石丰路1号	36371856
3	鹤龙街来穗人员和出租屋服务管理中心	广州市白云区鹤龙街鹤泰路6号一楼大厅	86176446
4	同德街来穗人员和出租屋服务管理中心	广州市白云区西槎路同雅街78号	86173200
5	永平街来穗人员和出租屋服务管理中心	广州市白云区荟贤路1号	86054771
6	太和街来穗人员和出租屋服务管理中心	广州市白云区太和镇太和中路4号	87410003、87438751、87429038
7	棠景街来穗人员和出租屋服务管理中心	广州市白云区三元里大道907号	36296060

（六）黄埔区

编号	街（镇）来穗人员和出租屋服务管理中心名称	地　　址	电话
1	文冲社区公共服务站	黄埔区石化路106号	32399182
2	穗东街来穗人员和出租屋服务管理中心	南湾大街31号宝夏花园A栋一楼政务服务中心	82066595
3	南岗街道来穗人员和出租屋服务管理中心	广州市黄埔区黄埔东路3731号--南岗街政务服务中心	82244826
4	荔联街道来穗人员和出租屋服务管理中心	黄埔东路4270号	82269056
5	长洲街来穗人员和出租屋服务管理中心	金洲南路1号	82205637
6	东区街来穗人员和出租屋服务管理中心	东区街道办事处开创大道393号	82119913
7	萝岗街来穗人员和出租屋服务管理中心	黄埔区公路街118号	82082598
8	九龙镇来穗人员和出租屋服务管理中心	九龙镇学政路（镇政府旁直入到九龙镇党校大院内）	87491620

（七）番禺区

编号	街（镇）来穗人员和出租屋服务管理中心名称	地　　址	电话
1	市桥街来穗人员和出租屋服务管理中心	市桥街兴富路45号（市桥派出所旁）	84873340、34514744
2	桥南街来穗人员和出租屋服务管理中心	桥南街福愉西路逸祥大街2号（番禺中学南面）	34617301
3	大石街来穗人员和出租屋服务管理中心	大石街岗东路155号	34797997
4	钟村街来穗人员和出租屋服务管理中心	钟村街毓秀东路11号	34711234
5	南村镇来穗人员和出租屋服务管理中心	南村镇兴业大道1042号	39956782
6	化龙镇来穗人员和出租屋服务管理中心	化龙镇龙源路171号	84756215
7	石楼镇来穗人员和出租屋服务管理中心	石楼镇嵩山路60号群众服务中心北门1号楼	84845355、84866314
8	石碁镇来穗人员和出租屋服务管理中心	石碁镇岐山南路4号（石碁镇政务中心）	34851125

（八）花都区

编号	街（镇）来穗人员和出租屋服务管理中心名称	地　　址	电话
1	新华街来穗人员和出租屋服务管理中心	花都区建设北路105号	36995418
2	花城街政务中心	花都区建设北路191号	89689309
3	新雅街来穗人员和出租屋服务管理中心	花都区新雅街雅瑶中路自编18号	86837123
4	狮岭镇来穗人员和出租屋服务管理中心	花都区狮岭镇阳光南路15号	86931383
5	花东镇来穗人员和出租屋服务管理中心	花都区花东镇东成路（花东派出所西侧）	86761555
6	炭步镇来穗人员和出租屋服务管理中心	花都区炭步镇花都大道西96号	86733668转806

（九）南沙区

编号	街（镇）来穗人员和出租屋服务管理中心名称	地　　址	电话
1	南沙区政务服务中心	南沙区凤凰大道1号E栋25号窗	39053053

（十）从化区

编号	街（镇）来穗人员和出租屋服务管理中心名称	地　　址	电话
1	街口街来穗人员和出租屋服务管理中心	从化区街口街镇安横一巷2栋首层	87925868

（十一）增城区

编号	街（镇）来穗人员和出租屋服务管理中心名称	地　　址	电话
1	荔城街来穗人员和出租屋服务管理中心	增城区荔城街荔景大道1号	82627066
2	永宁街来穗人员和出租屋服务管理中心	增城区永宁街荔香路38号	82971706
3	新塘镇来穗人员和出租屋服务管理中心	增城区新塘镇新塘大道中12号C栋	82773606

十、广州市保障性住房小区管理须知

扣分办法

经市政府同意，广州市住房保障办公室颁布实施《广州市保障性住房小区管理扣分办法》(简称《扣分办法》)，目的是为维护保障性住房小区全体住户的公共利益，加强我市保障性住房小区的日常管理，规范保障性住房小区住户(注一)的居住行为，创造文明、卫生、安全、和谐的居住环境。住户如有违规行为，可被扣 2 分、4 分、6 分或 20 分。

保障性住房小区住户出现除非常严重违规行为外的其他违规行为，如累计被扣分数两年内达到 20 分，将依合同约定追究责任，拒绝承担责任的，将依合同约定收回所居住的保障性住房。住户做出非常严重违规行为，属承租的，终止房屋租赁关系；属购买的，退还所购房屋。

《扣分办法》规定，根据违法行为造成影响的严重程度，违规行为分为轻微违规行为（10 **项**）、**较严重违规行为**（3 **项**）、**严重违规行为**（5 **项**）**和非常严重违规行为**（9 **项**）4 **种等级**。

轻微违规行为（扣2分）

预先警示才扣分的项目（注二）

★在公众场所随地便溺或携带的动物随处便溺不及时清理，影响公共场所环境卫生。

★夜间制造噪音，引起他人投诉获有关政府机构受理的。

★在公共场所的护栏、电线杆、绿篱等设施和树木上吊挂、晾晒物品，经劝阻不予整改的。

★在户外焚烧纸钱、元宝或燃点香烛等不及时清理的。

★占用小区公共场所设摊经营、兜售物品。

★擅自接用公共绿化和消防水源。

★在天台、平台搭棚，围蔽、占用公共场所。

★践踏、占用绿地，损毁树木、园林。

★占用梯间平台、天台等公共场所堆放垃圾、杂物、废旧物品等。

★乱摆、乱停、乱放机动车辆、单车、残疾车等车辆，阻碍消防通道。

较严重违规行为（扣 4 分）

即时扣分项目（注三）

★乱倒垃圾、污水、粪便，乱扔动物尸体等废弃物。

★在室内存放大量垃圾、废品及其他物品，严重影响他人生活。

★人为损坏污水管导致污水渗漏，影响他人生活或公共环境卫生。

严重违规行为（扣 6 分）

即时扣分项目

★拒绝住房保障管理人员开展入户调查及房屋维修工作。

★故意损坏、盗窃小区公共消防设施、水电设施、通讯设施等公共财物。

★公共租赁住房租户无正当理由连续拖欠租金 2 个月以上 3 个月以下(不含 3 个月) 或累计拖欠租金 3 个月以上未满 6 个月的。

★公共租赁住房租户无正当理由连续空置住房 1 个月以上 3 个月以下（不含 3 个月）的。

★高空抛掷物件。

非常严重违规行为（扣 20 分）

即时扣分项目

★擅自将租住的住房转租、出借、调换的。

★擅自将经济适用住房出租、出借的。

★公共租赁住房租户无正当理由连续拖欠租金 3 个月或累计拖欠租金 6 个月的。

★公共租赁住房租户连续空置住房 3 个月以上的。

★连续空置经济适用住房 6 个月以上的。

★拆迁安置房租户连续空置住房 6 个月以上的。

★擅自对租住的住房进行装修和扩建、加建、改建、改变房屋结构或改变其功能及使用性质的。

★在室内或公共场所存放易燃、易爆、剧毒、放射性物品等危害公共安全物品，经警告不予整改的。

★故意损坏承租的住房及其附属设备的。

注一：保障性住房小区住户包括公共租赁住房（含廉租住房）、经济适用住房及其他享受住房保障政策的住户。

注二：轻微违规行为项目为预先警示才扣分的项目。保障性住房小区住户出现轻微违规行为，经调查取证核实后，派驻小区工作站向违规住户发出《保障性住房小区管理扣分劝告书》，劝导其及时纠正违规行为，并不即时扣分。经劝导后再次出现违规行为的，派驻小区工作站向违规住户发出《保障性住房小区管理扣分警示书》，警示违规住户纠正违规行为，否则将实行扣分。如住户拒不改正第三次违规的，将依照本办法扣分。

注三：保障性住房小区住户出现较严重、严重或非常严重违规行为，经调查取证核实后，派驻小区工作站将记录在案，即时扣分。

十一、小区生活指南

珠江嘉苑 生活手册

整体设计现代、典雅，营造归属感强烈的宜人小区

珠江嘉苑项目简介

珠江嘉苑位于广州市天河区岑村龙船头菠萝山地段，距离西面的科韵北路约500米。总用地面积为161352平方米，容积率3.17，绿化率30%。小区共建设保障性住房6782套，其中，经适房1571套、公租房5211套。小区配有幼儿园、小学、肉菜市场、公交站场、居民健身场所、文化活动站、老人服务站、居委会等公共设施。

周边配套示意图（仅供参考）

出行

公交线路：

· 沐陂村口：

496路 773路 774路

· 岑村总站

78路 901路 902路 902路 夜53路

· 岑村红花岗

78路 582路 902路 582路起云路落班车

772路 773路 776路 901a路 901路

高峰快线82路 夜101路 夜68路 902路

美食

大头农庄
楚湘苑
叙品土鸡
煌鸽农庄
湖北荆州土菜馆
渔家海鲜坊
重庆鸡公煲
大岗仙庙烧鸡

医疗

岑村医院
长兴街岑村社区-卫生站
天河北桥怡社区卫生院
凌塘社区卫生服务站
新塘社区医院沐贤门诊部
沐坡德兴门诊部
天仁大药房
八珍堂

购物

韵佳超市
靓家居(总仓)
红花岗商城
好又多生活超市
松岗小区超市
大利家百货

银行

中国工商银行((广州岑村支行)
广州市农村商业银行(岑村支行)
中国邮政储蓄银行(岑村支行)
东莞银行ATM(沐坡东路)
华夏银行(华南御景园社区银行)

教育

新星附属幼儿园
贝雅幼儿园
于蓝幼儿园
岑村小学
沐坡小学
凌塘小学
天河区御景小学
广东省电子商务高级技工学院(五山校区)
广州广播电视大学

休闲

本色KTV
锦鸿休闲中心
福馨阁休闲会所
如意沐足

以上仅供参考，具体以实际为准

珠江嘉苑户型

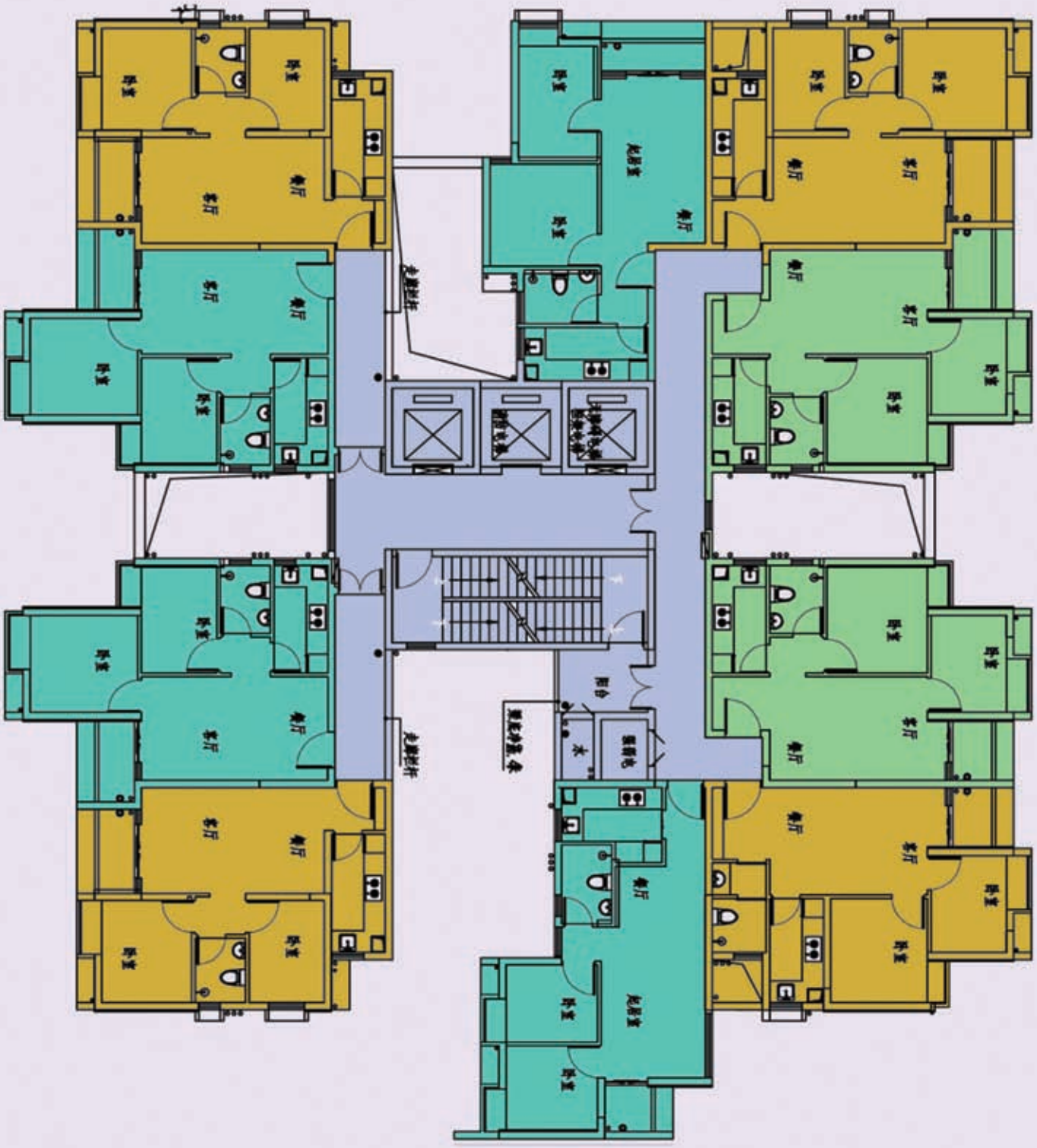

户型图仅供参考，具体以实际公布为准

金御苑 生活手册

JIN YU YUAN SHEN HUO SHOU CE

金御苑项目简介

金御苑位于白云区金沙洲环洲三街南段中海金沙馨园1期西面，总用地面积10.93万平方米，容积率3.4，绿地率35%，总建设面积40.72万平方米，共建设保障性住房7320套，其中经适房540套、公租房6780套。

周边配套示意图（仅供参考）

出行 CHUXING

地铁：

· 横沙站 沙贝站（地铁6号线：香雪–浔峰岗）

公交线路：

· 沙凤站：

途经公交车：佛276路 佛里07b路 佛里07路 广790路 广885路 广283路 广424路 广429路 广42路 广746路 广夜54路

· 环洲三路

途经公交车：佛276路 佛里07b路 佛里07路 广283路 广424路 广429路 广42路 广746路 广790路 广885路 广夜54路

· 地铁横沙站

途经公交车：佛里07路 广12路 广231路 广231路快线 广276路 广283路 广55路万科四季花城班车 广657路 广657路 广790路 广974路 广高峰快线30路 广夜91路

购物 GOUWU

华润万家
金沙百汇商业广场
隆昌百货
红星美凯龙
顺合百货
人本超市
佳叶超市
卜蜂莲花

教育 JIAOYU

广州市白云区金沙幼儿园
金沙馨园幼儿园
沙凤幼儿园
广州市白云区文轩幼儿园
杰诺幼儿园
金沙小学
传芳小学
沙凤小学
广附实验学校金沙校区
广州市白云中学
金沙中学

休闲 XIUXIAN

金巢娱乐KTV
钻石国际会所
乐玩一族游艺中心
异度部落VR虚拟现实体验馆

美食 MEISHI

顺景新酒家
一哥酸菜鱼(金沙洲店)
羊之道–蒙古美食(金沙洲店)
湘村馆(金沙洲店)
淼鑫猪肚鸡(金沙洲店)
东北饺子馆(环洲三路店)
仙庙烧鸡(金沙洲店)
金品居
星州大椰(金沙洲店)
9号海鲜舫

医疗 YILIAO

广州中医药大学金沙医院
广东省中医院(罗冲围门诊)
金沙街沙凤社区卫生站
金沙街新社区–社区卫生服务站
白云区金沙街社区服务中心
健民牙科诊所
济和堂药业连锁城西分店
广济医疗门诊部
保芝堂药店

银行 YINHANG

中国工商银行(藤厂支行)
中国农业银行(金沙洲支行)
中国农业银行(沙凤支行)
广州市农村商业银行(沙贝分社)
广州市农村商业银行(沙凤分社)
广州农商银行
中国邮政储蓄银行(金域蓝湾营业所)
中国民生银行(金域蓝湾)

以上仅供参考，具体以实际为准

萝岗和苑

生活指南

萝岗和苑

位于萝岗中心城区西侧广惠高速南地段，小区总建筑面积：217.6 万平方米，规划建设住宅 68 栋，共 20789 套，其中公共租赁住房 9489 套。区内设置中小学、幼儿园、综合商业体、公交站场等配套公建。

交通

TRAFFIC

地铁 6 号线 萝岗站

公交路线

开罗大道西 5 水西村委 569 路 575A 路

萝岗会议中心途经公交车

327 路 366 路 395 路 506 路
508 路 573 路 575 路 943 路 944 路

水西路中途经公交车

327 路 395 路 506 路 508 路 573 路 575 路 943 路 944 路

路网、周边配套示意图

MAP

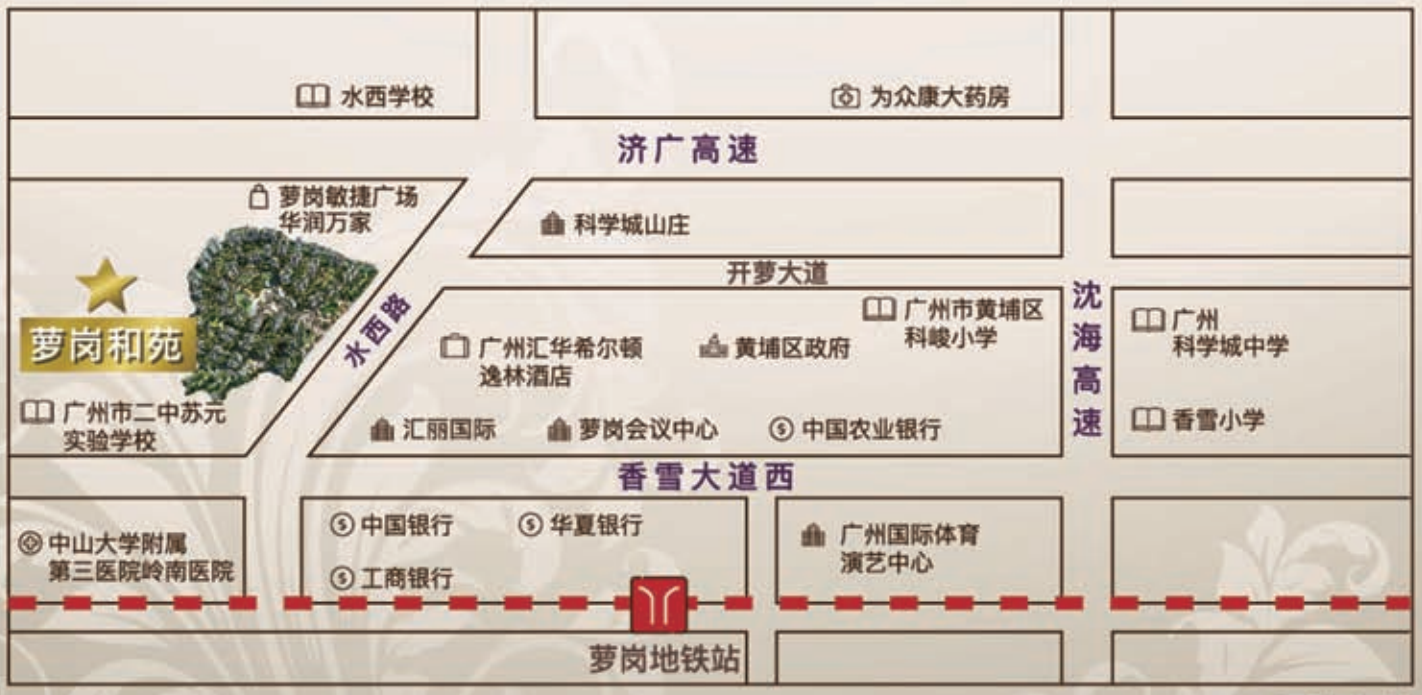

（仅供参考）

SHOPPING 购物

华润万家 | 水西路12号

萝岗敏捷广场 | 水西路

百丰汇广场 | 水西路12号

万达广场 | 开创大道

萝岗奥园广场 | 开创大道萝岗奥园广场

BANK 银行

中国银行（广州香雪支行）

中国建设银行（广州萝岗支行）

中国农业银行（科城山庄支行）

广州银行（香雪路支行）

广州市农村商业银行（水西支行）

广州农村银行（科学城支行）

东莞银行（广州萝岗支行）

EDUCATION 教育

香雪小学 | 萝平路69号

罗峰小学 | 启学路与塘山路交叉口处

玉岩中学 | 黄埔区笃学一横路

广州市二中苏元实验学校 | 科学城水西环路

广州科学城中学 | 黄埔区萝平路79号

广州电大萝岗分校 | 孟田东路129号

广州第二中学科学城校区 | 水西路21号

MEDICAL CARE

医疗

中山大学附属第三医院岭南医院 | 黄埔区萝坎开创大道

萝岗区卫生服务站 | 萝塱路32号

萝岗街水西社区卫生服务站 | 水西水长路1号

萝岗社区残疾人康复站 | 公路街212号

广州顾年园门诊部 | 萝南大道颐年园附近

大参林 | 荔红路53号

萝岗供销社国药店 | 公路街92号

DELICACY

美食

品粤轩 | 开创大道香雪八路98号香雪国际公寓

湘荟馆 | 近郊萝塱路10号

御品潮宴 | 开创大道北香二路香雪商务大厦首层

荔香园山庄 | 开创大道2819号对面

洞庭鱼头王 | 广汕公路黄坡段980号

新锦秀酒家 | 开创大道北3357号

毛家湾饭店美食圣地 | 开创大道3331-3336号

甘思咪哚云南艺术餐厅 | 高德汇B座201/202号

榕悦花园 完全生活手册

整体设计现代、典雅，营造归属感强烈的宜人小区

榕悦花园位于黄埔区黄埔大道以北，宏明路以南，开创大道以东，用地面积8.46万平方米，总建筑面积24.8万平方米。计划建设保障性住房共2835套，其中公共租赁房966套。小区公共交通较便利，区内设有托儿所、幼儿园、文化娱乐中心、社区活动中心、邮政、肉菜市场等配套设施。

以上仅供参考，具体以实际为准

周边信息

地铁/DITIE

规划**地铁 13 号线**经过地块南侧，设南岗地铁站、南碱路地铁站与地块的直线距离分别为 1450 米、1600 米左右

公车/GONGCHE

在康南路口站下车后按右图指示步行约 300 米前往。

B26 路：南岗（总站）—凌塘村（总站）
B30 路：茅岗新村总站—康南路北（总站）
B31 路：开发区总站—地铁鱼珠站总站
572 路：西基总站—埔南路总站

户型示意图

户型示意图

以上仅供参考，具体以实际为准

周边配套

银行/YINHANG

- Ⓐ 中国工商银行（广州保税区支行）
- Ⓑ 广州农商银行ATM（育才大街）
- Ⓒ 广州农村商业银行秀丽分理处
- Ⓓ 广州农村商业银行ATM
- Ⓔ 广州农商银行（秀丽分理处）
- Ⓕ 广州农村商业银行（复甦支行）

购物/GOUWU

- Ⓐ 红辉商场
- Ⓑ 大兴商场
- Ⓒ 笙笙百货
- Ⓓ 领好广场
- Ⓔ 南汇商业城
- Ⓕ 港联商场

以上仅供参考，具体以实际为准

周边配套

教育/JIAOYU

- A 广州市第八十八中学
- B 黄埔同仁学校
- C 黄埔同仁庙头校区
- D 广州市电大广州开发区分校
- E 广州市经济技术专修学院
- F 黄埔春晖学校南基校区

餐饮/CANYIN

- A 新海景餐厅
- B 三星华龙饺子店
- C 千紫红川菜馆
- D 和兴饮食店
- E 桂林风味小吃
- F 雄师傅面包

娱乐/YULE

- A 新派5D电影
- B 海员俱乐部
- C 可卡咖啡
- D 老人康乐中心
- E 荟翠轩棋牌
- F 紫豪门娱乐城

医疗/YILIAO

- A 广州医学院第五附属医院新港门诊部
- B 广州医学院港湾医院新港门诊部
- C 广东省电力一局医院
- D 南岗街沙步社区卫生站沙涌医疗点
- E 广州开发区医院
- F 穗东街社区卫生中心

以上仅供参考，具体以实际为准

南悦花苑 生活手册

项目整体设计现代、典雅

南悦花苑位于白云区机场高速公路与广花公路交叉口西侧，北部为军事用地，南接马务村，西至夏茅村工业区，总用地面积43.33万平方米，总建设面积118.3万平方米，项目以蚬坑河为界分三期建设。

一期项目建设有保障性住房7674套，其中公共租赁住房约5314套。

二期项目位于蚬坑河东南侧，建设保障性住房6298套，其中公租房5658套、拆迁安置房640套，小区内设置有幼儿园和垃圾收集站等公建配套设施。

以上仅供参考,具体以实际为准

户型示意图 南悦花苑生活手册

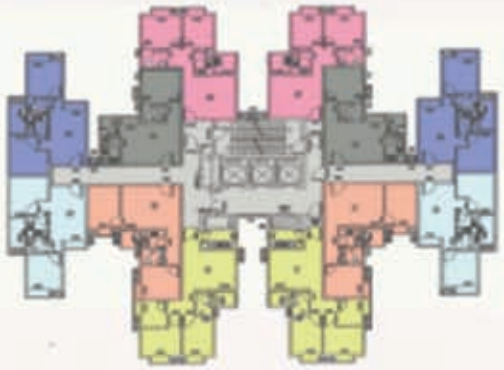

出行路线 南悦花苑生活手册

地铁路线

2号线:往黄边方向，到达江夏地铁站→转乘公交车(794路、759路、127路、706路)至联和

公交路线

在联和站下车后按下图指示步行(约300米)前往

21路:平沙村总站→解放北路总站(应元路)

58路:时代玫瑰园(总站)→广医一院总站(靖海路)

58A路:唐阁村总站→解放北路总站(应元路)

523路:市客运站总站→江高小塘(总站)

539路:永泰客运站(总站)→金德园总站(同德围)

298路:华景新城总站→夏茅客运站(总站)

840路:人和安置区总站→广州火车站(总站)

706路:花都湖(总站)→动物园总站

807路:嘉禾总站→广州火车站(总站)

127路/187路/198路/251路/259路/274路/425路/510路/511路/511路石龙班车/522路/523a路/524快线/524路/528路/660路/703路/704路/706路/743路/794路/807路/840路/886路/高峰快线79路/高速专线2路/夜12路/夜35路/夜80路/夜87路/夜94路

以上仅供参考,具体以实际为准

餐饮/CANYIN

万岁寿司·料理	广峰烧鸡	东北坊
重庆兄弟川菜王	全兴农庄	新大沥饭店
枝湾美食园	湘满楼土菜馆	披圣客餐厅
湖湘人家大碗菜	江滨海鲜店	雷州锅城

银行/YIHANG

中国银行(高尔夫花园支行)	中国银行(民营科技园支行)	中国农业银行ATM
中国邮政储蓄银行ATM	广州农业商业银行ATM	广州市农村商业银行ATM
中国储蓄银行	中信银行ATM	华夏银行ATM

医疗/YILIAO

白云区第一人民医院	龙归华侨医院	太和镇卫生院-预防接种门诊
夏良村卫生站	石湖村卫生站	北村卫生站
鹤边村卫生站	惠诚门诊部	天安医疗门诊部
华昌门诊部	其乐医疗诊所	益民医院口腔科

以上仅供参考,具体以实际为准

教育/JIAOYU

小区内设置幼儿园、小学、中学	欣欣幼儿园	童乐中英文艺术幼儿园
石湖村幼儿园	育英幼儿园	晓昕幼儿园
太和镇夏良村幼儿园	夏良小学	南村小学
广东省园区企业合作学校	广州市第七十中学	广东省黄埔技工学校

购物/GOWU

小区内设置肉菜市场	华润万家	卜蜂莲花(黄石店)
美宜家超市	龙翔百货超市	旺旺超市
鹤南综合市场	168连锁超市NO.粤0098	福之岛超市

娱乐/YULE

小区设置有文化娱乐、社区娱乐	黄石公园	农民工博物馆
马务绿化广场	广州城市印记公园	广东外语外贸大学体育公园
巾帼公园	鹤灵公园	张九龄纪念公园
彭上公园	皇羽国际影城	音乐汇KTV

以上仅供参考,具体以实际为准

— 龙归花园完全生活手册 —

周边配套示意图（仅供参考）

龙归花园整体设计现代、典雅，具有强烈归属感和时代感

龙归花园共建设保障性住房12458套，设置大型商业综合体、医疗卫生、教育设施、文化娱乐、社区活动中心、邮政、银行、肉菜市场等配套设施。计划设置6条公交线路的首末站和地铁站通往中心城区及周边各镇，方便住户出行。规划设计风雨连廊、小区天桥和各种园林小品融入岭南元素，提升小区文化品位。

出行

地铁:

· **龙归城站：地铁14号线**（规划中）

· **龙归站：**乘坐地铁3号线北延段（机场南方向），龙归站下车，再转乘公交至龙归竹木市场站下车，步行至龙归花园。

公交线路:

· **龙归城总站：**

656：龙归城总站—机场西路总站（市第八医院）

· **龙归路口站：**

乘坐公交车到龙归路口站下，往北走100米转入龙兴西路，沿龙兴西路直走至钟永路口，直达龙归花园

529路：太和总站—广州火车站总站
563路：太和总站---罗冲围总站
701路：天平架总站---花都雅居乐景城花园总站
734路：钟落谭文化广场公交总站---机场路总站
76A路：龙归永兴村总站—农讲所站
833路：太和总站—广卫路总站
837路：江高小塘总站—太和总站
972路：太和总站—龙归地铁站总站

以上仅供参考，具体以实际路线为准

购物

龙归花园内:

· 大型商业综合体

龙归花园周边:

· 永兴购物广场
· 日正超市永兴店
· 集贤超市永兴店
· 广源百货商店（永兴店）
· 新环家生活超市
· 金铂广场
· 喜来时代广场
· 盈福百货龙归店

教育

龙归花园内：

- 托儿所（两所）
- 幼儿园（两所）
- 小学（一所，36个班）
- 初中（一所，30个班）

龙归花园周边：

- 龙归中心幼儿园
- 永兴村幼儿园
- 东兴实验幼儿园
- 广州康纳学校-广州儿童孤独症康复中心
- 广州市第七十中学（市一级学校）
- 龙兴小学
- 永兴小学
- 龙归中学

医疗

龙归花园内：

- 社区卫生服务中心
- 残疾人康复服务中心

龙归花园周边：

- 龙归华侨医院（一级甲等）
- 广州市白云区疾病预防控制中心
- 广州志和医疗门诊部
- 春晖女子医疗
- 国泰医疗

美食

- 湘里人家（川菜）
- 正宗四川饭店（川菜）
- 粤桂餐厅（中餐）
- 禾田人家（中餐）
- 三妹川菜馆（川菜）
- 星辉海鲜酒楼龙归路店（海鲜）
- 7号客家菜馆（粤菜）
- 农厨客家菜馆

休闲

龙归花园内：

- 文化活动站（六处）
- 居民健身设施（六处）
- 体育活动室（一处）

龙归花园周边：

- 永兴公园(龙兴中路)
- 夏良中心公园
- 南村公园

银行

龙归花园内：

- 邮政所（电报、信函、包裹兑汇、报刊零售等）

龙归花园周边：

- 中国农业银行（广州龙归支行）
- 中国建设银行ATM
- 广州农村商业银行永兴支行
- 中信银行ATM
- 中国邮政储蓄银行ATM

（以上图文仅供参考，具体现场实际为准）

瑞东花园 完全生活手册

设计现代、典雅，营造出舒适的居住空间

瑞东花园位于广州市黄埔区大沙东街以北，护林路以南，乌涌以东。用地西侧为30米规划路，东临26米规划路，北面为40米护林路，南面为30米规划路。一条20米规划路南北走向把地块分为东、西两部分，规划路西面有文涌贯穿小区南北。

区内建设了18栋23-33层的高层住宅楼，共5932套保障性住房，其中公共租赁房3072套。区内设置了小学、幼儿园、会堂、肉菜市场、公交首末站、卫生站、居民健身设施、物业管理、老年人服务站点、市政管理用房、托老所、社区服务中心、派出所、居委会、邮政所、公共厕所等配套公建。

上述图文仅供参考，具体以现场实际为准。

出行 CHUXING

地铁站5号线：大沙东站

431 护林路站
鱼珠码头总站—护林路东总站
首车：07:00 末车：21:30 票价：最高票价2元

433 广州亿仁医院站
姬堂商业街总站—黄埔体育中心总站
首车：07:00 末车：19:30票价：最高票价1元

459 广州亿仁医院站
火村东总站—地铁大沙地站总站
首车：06:45 末车：21:00票价：最高票价2元

320 黄埔区政府站
天河智慧城核心区总站(高唐)—护石化生活区南总站
首车：07:00 末车：21:00 票价：最高票价2元

328 黄埔区政府站
丰乐南路总站—石化生活区南总站
首车：07:00 末车：21:00票价：最高票价1元

390 黄埔区政府站
华坑生态村总站—科学城南部公交场总站
首车：07:00 末车：21:00 票价：最高票价2元

581 黄埔区政府站
黄埔客运站总站—长福路总站(天河客运站)
首车：06:00 末车：21:00票价：最高票价2元

B29 黄埔区政府站
奥林匹克体育中心总站—西基总站
首车：06:30 末车：21:30票价：最高票价2元

B31 黄埔区政府站
地铁鱼珠站总站—甘竹山公园总站
首车：06:20 末车：22:00票价：最高票价2元

休闲 XIUXIAN

社区内：
文化活动站（两处）
居民健身设施（两处）

周　边：
黄埔图书馆
黄埔体育中心体育馆
儿童公园
黄埔区少年宫
黄埔荔枝公园
绅豪俱乐部
豪雀足城健康休闲中心

教育 JIAOYU

社区内：
幼儿园（一所）
小学（一所）

周　边：
文冲幼儿园
黄埔华联外语实验幼儿园
黄埔区横沙实验幼儿园
石化小学
黄埔区文冲小学
万科城市花园小学
广州大学附属中学黄埔校区
广州市第八十六中学分校
石化中学

购物 GOUWU

社区内：
肉菜市场

周　边：
沃尔玛购物中心黄埔店
大沙综合批发市场
文冲购物总汇
屈臣氏（石化店）
新惠商场
横沙商贸城（综合商场）
大利家商场
佳华百货
惠润广场万宁超市(广州黄埔惠润)
百果园(广州万科城市花园店)

美食 MEISHI

黄埔欢乐农庄
鲜之尚涮涮锅(盛景大厦店)
埔京1928主题餐吧
四海酒家丰乐总店
头啖汤海鲜(旗舰店)
雀鸟轩食府(黄埔店)
喜记香港避风塘炒辣蟹(黄埔店)

医疗 YILIAO

文冲街社区卫生服务中心（石化路）
彭芳芹口腔诊所
力德牙科(文冲社区店)
李日华牙科
正安堂中医门诊部
文冲街社区残疾人康复中心
广州亿仁医院
石化医院
中山大学附属第一医院黄埔院区

银行 YINHANG

中国邮政储蓄银行(广州万科城市花园支行)
中国建设银行(石化支行)
中国农业银行ATM
中国工商银行(石化支行)
上海浦东发展银行
广州农村商银行(新溪支行)

上述图文仅供参考，具体以现场实际为准。

户型(一)

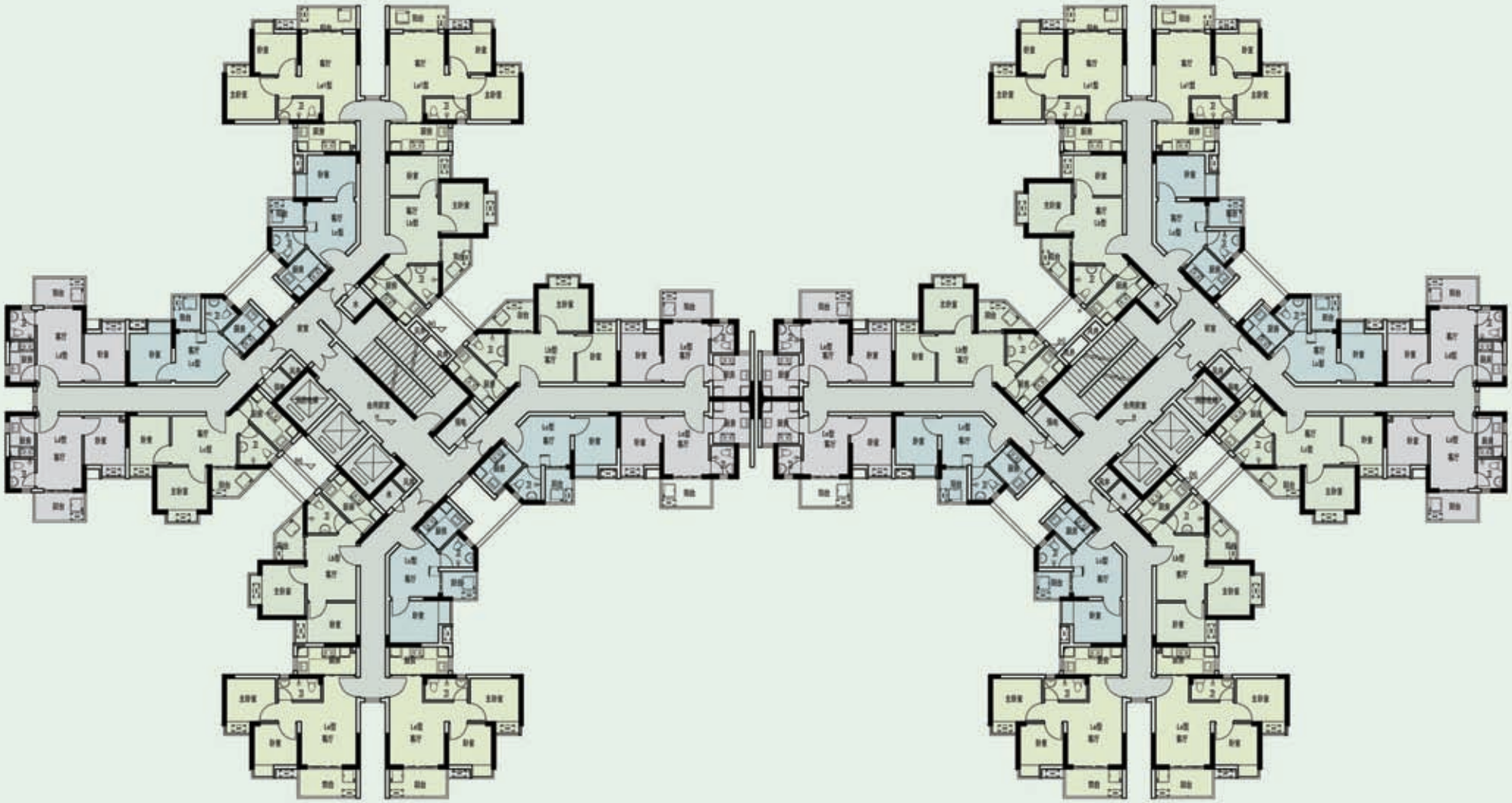

户型图仅供参考，具体以实际公布为准

户型(二)

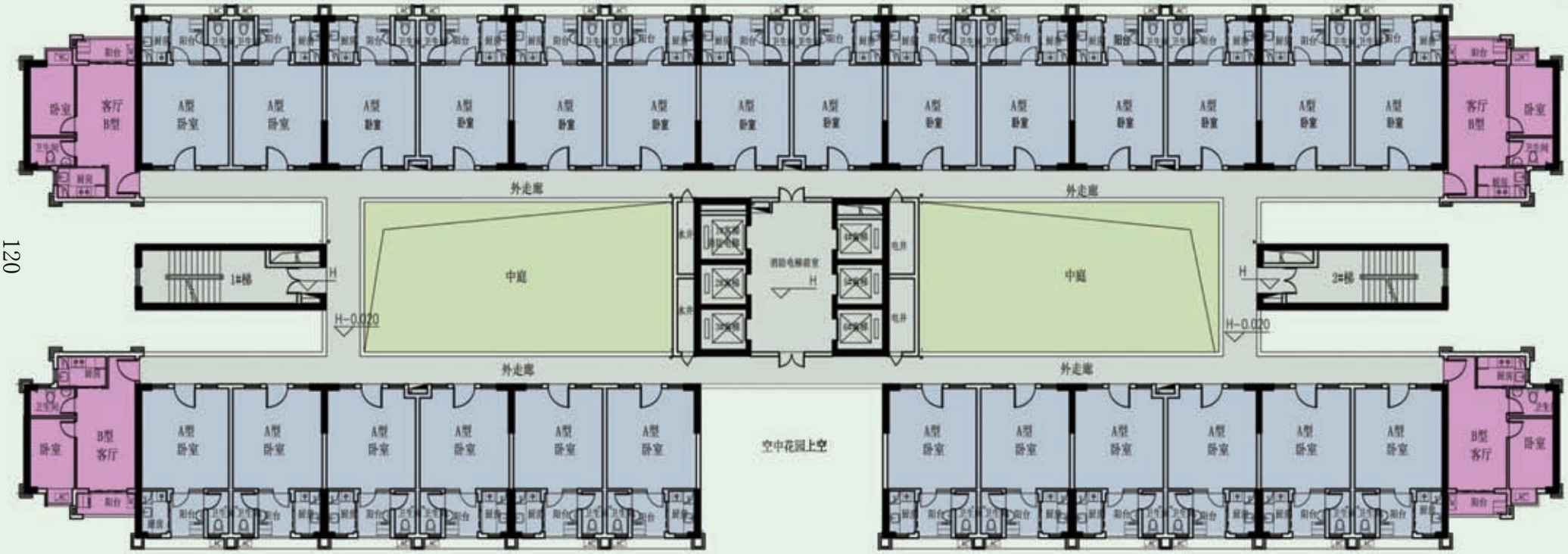

户型图仅供参考，具体以实际公布为准

亨元花园 生活指南
SHENG HUO ZHI NAN

亨元花园项目简介

亨元花园位于黄埔区南岗镇亨元村门口田地段，地处广州经济开发区东区，门牌编号为亨元环街3、6、7号。项目总用地面积20029平方米，总建筑面积约88894平方米，容积率为3.77，绿地率为36%。小区内设置托儿所、垃圾站、社区服务等配套和便民设施。其中亨元环街3号、6号（部分）为公共租赁住房，房源套数共990套，一房型127套，一房一厅型125套，两房一厅型488套，三房一厅250套。

出行 CHUXING

公交线路

乘坐公交至南岗化工厂站下车

210路：广州火车站总站—南岗总站

（途经广园客运站、白云索道站、广州本田公司站）

214路：广州火车东站总站—二汽增城新塘总站

（途经省农干科干院站、广州本田公司站、太平洋工业区站）

B26路：凌塘村总站—南岗总站：

（途经科学城路口站、航天奇观站、奥林匹克中心北门站）

B30路：茅岗新村总站—康南路北总站：

（途经港湾市场站、黄浦区少年宫站、黄浦区政府站、BRT南海神庙站）

516路：保税区（酒博城）总站—永和开发区（摇田河）总站

（途经二横路口站、开创大道中（南方物流）站、旺旺食品厂站）

566A路：永和总站—夏园站

（途经洋城学校站、开创大道中（南方物流）站、南岗化工厂站）

573路：穗港码头总站—科学城彩频路总站

（途径演艺中心南门站、萝岗市民广场站、萝岗会议中心站）

●周边配套示意图
（图片仅供参考）

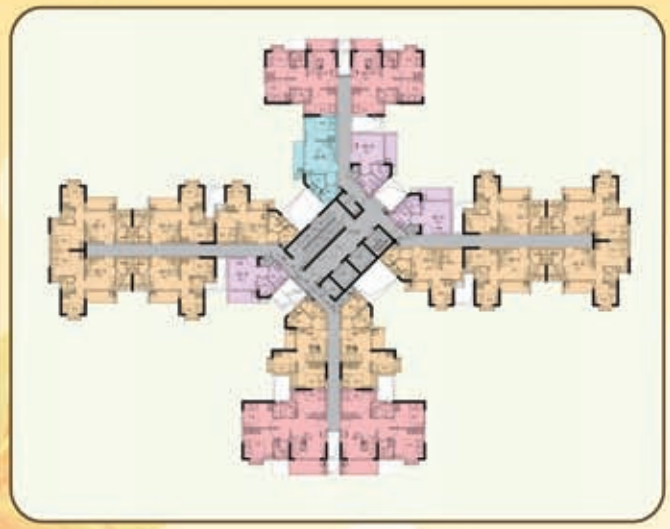

购物 GOUWU

名称	地址
格力专卖（南岗旗舰店）	黄浦区南岗黄埔东路 3713 号
国美电器（南岗店）	黄浦区黄埔东路南岗街人人佳广场
三惠广场	黄浦区黄埔东路 3533 号
新华书店（广海路）	黄浦区黄埔东路 3617 号 附近
南岗新城	黄浦区南岗街 22 号
人人佳购物广场南岗店	黄浦区黄埔东路南岗街 22 号
和丰百货	黄浦区广海路 50 号
惠邻生活超市	黄浦区南岗路附近
大利家商场（南岗路）	黄浦区南岗路南岗新城

美食 MEISHI

名称	地址
湘食尚黄埔南岗分店	黄浦区黄埔东路 3713 号
湘江人民公社	黄浦区黄埔东路 2926 号南岗万好酒店 1 楼
西湖饭店	萝岗区经济开发区富南路 2 号
万好万家商务酒店西餐厅	黄浦区黄埔东路 2926 号万好万家商务酒店内(近南岗公交站场)
玫瑰西餐厅	黄浦区黄埔东路 3768 号（南岗公交车站）
湘御情湘菜馆	黄浦区黄埔东路 3729 号旁
禾丰餐厅	黄浦区黄埔东路 3704 号

银行YINHANG

广州银行（南岗支行）
地址：黄浦区南岗路1号
广州建设银行南岗支行
地址：黄浦区黄埔东路3521-3523号首层
广州农商银行（南岗支行）
地址：黄浦区南岗路1号
中国农业银行南岗支行
地址：黄浦区南岗路3号
广东农村商业银行（宏岗分理处）
地址：黄浦区东区街笔岗大路39号1栋首层101房
中国邮政储蓄银行
地址：黄浦区黄埔东路3521-3523号首层自编101房
广州农商银行（宏岗分理处）
地址：黄浦区宏岗路91
广州农村商业银行南岗支行
地址：黄浦区南岗路1号
中国农业银行塘头支行
地址：黄浦区黄埔东路3401亚钢大厦105房

医疗YILIAO

黄浦区红十字会医院
地址：黄浦区黄埔东路3762号
广州市武警总医院技术合作医院
地址：黄浦区黄埔东路3762号
广东省电力一局医院
地址：黄埔东路3375号大院136
广东省电力一局医院-CT中心
地址：黄浦区黄埔东路3375号大院
136广东省电力一局医院
新世纪陈富祥口腔门诊部
地址：黄浦区南岗路南岗新城
南岗街电力社区卫生站
地址：黄浦区黄埔东路3375号大院2号附近
广州易丹汉诊所
地址：黄浦区宏岗路20-1
黄浦区手术外科中心
地址：黄浦区黄埔东路3762号大院
富荣诊所
地址：黄浦区宏岗路86

教育JIAOYU

省电力一局幼儿园
地址：黄浦区黄埔东路3375号大院1
宏岗幼儿园
地址：近郊黄浦区宏岗路36号
南岗小学
地址：黄浦区黄埔东路南岗街9号
海地小学
地址：黄浦区南岗海地小学 附近
宏岗学校
地址：萝岗区笔岗村宏岗头园三巷7号
黄浦区海地实验学校
地址：黄浦区广海路188号 附近
南岗中学
地址：黄浦区宏岗路15号 附近
广东省电力一局职工子弟学校
地址：黄浦区黄埔东路3375号大院126
沙步小学
地址：黄埔区校前路二横路22号 附近

休闲XIUXIAN

南岗山公园
地址：黄浦区黄埔东路3731号南岗街道办附近

多娇休闲中心
地址：近郊黄浦区南岗路22号（近南岗天桥）

淇安休闲会所
地址：近郊黄浦区黄埔东路3727号

天都棋艺休闲会所
地址：黄浦区黄埔东路2912号 附近

鸿福门俱乐部
地址：黄浦区黄埔东路3729号

苗和苑 生活指南
SHENG HUO ZHI NAN

苗和苑项目简介

苗和苑位于黄埔区南岗镇庙头村黄埔东路南侧，门牌编号为苗和环街1号、苗和街2、4号。项目总用地面积为12385平方米，容积率为3.80，绿地率为40%。小区内设有社区服务中心、老人服务站、居委会、物业管理室等配套公建。

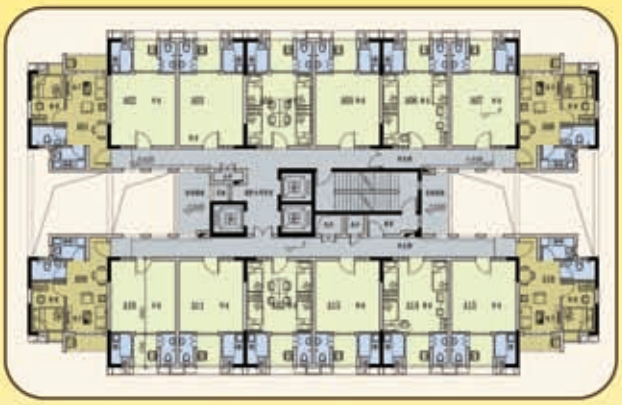

●A栋（公租房）标准层平面图

●周边配套示意图（图片仅供参考）

出行 CHUXING

公交线路

项目毗邻黄埔客运站

乘坐BRT至BRT庙头站下车步行约450米

B1路：BRT夏园站—BRT体育中心；

（途经BRT南海神庙站、BRT黄埔客运站、BRT师大暨大站）

B26路：凌塘村总站—南岗总站；

（途经科学城路口站、航天奇观站、奥林匹克中心北门站）

B28路：保税区（酒博城）总站—鱼珠总站（地铁鱼珠站）；

（途经市政路站、BRT夏园站、BRT南海神庙站、BRT黄埔客运站）

B30路：茅岗新村总站—康南路北总站；

（途经港湾市场站、黄浦区少年宫站、黄浦区政府站、BRT南海神庙站）

B31路：永和开发区（摇田河）总站—鱼珠总站（地铁鱼珠站）；

（途经广州海关车检场站、BRT夏园站、BRT南海神庙站、黄埔港站）

购物 GOUWU

名称	地址
佳缘超市	黄浦区风度街 20 号
多又好超市	黄埔东路与电厂东路交叉口附近
佳缘百货（庙头店）	黄浦区庙头风度街 20 号
灿梁百货	黄浦区庙头长缨里 8 号
贵辉百货商店	黄浦区庙头东华路 1
万佳禧百货南湾区分店	黄埔区西成大街 附近
鸿发百货平价商店	黄埔区夏园小学附近

美食 MEISHI

名称	地址
回味大排档	黄浦区黄埔东路 1968 号
源源鱼包饭店	黄浦区庙头清河大街 43 号
川东鱼庄	黄浦区风度街 26 号附近
球记美食庄	黄浦区穗东街庙头居委电厂西路（近南海神庙）
胜百味酒店	黄浦区庙头电厂东路 4 号
达州川菜馆	黄浦区庙头综合市场附近
恒信大客家（黄埔店）	黄埔区黄埔东路(夏园牌坊对面)
龙源山庄	黄浦区龙头山公园龙头路 99 号
湘村发现湘菜馆	黄浦区同仁庙头校区附近
和兴大排档	黄浦区黄埔东路 1952 号(红山街红荔社区卫生服务站西南)

教育JIAOYU

庙头幼儿园
地址：黄浦区风度街2
南湾幼儿园
地址：黄埔区常春大街 附近
黄埔同仁中学
地址：黄浦区庙头路附近
广州市第八十八中学
地址：黄浦区庙头路附近
黄埔职业高级中学
地址：黄埔区庙头路 附近
南基小学
地址：黄埔区公园大街 附近
新港中学
地址：黄埔区开发大道 附近

医疗YILIAO

水电医院
地址：黄浦区庙头路 附近
庙头社区卫生服务站
地址：黄浦区穗东街庙头大街36号
红荔社区卫生站
地址：黄浦区黄埔东路1889号
穗东街社区卫生中心
地址：黄浦区黄埔东路2274号
黄舜杰诊所
地址：黄浦区电厂西路32号
林统添诊所
地址：黄浦区黄埔东路1950号4楼

银行YINHANG

中国农业银行庙头支行

地址：黄浦区黄埔东路2036号

广州农村商业银行庙头支行

地址：黄浦区黄埔东路2038

广州农商银行（庙头支行）

地址：黄浦区黄埔东路2038

中国邮政储蓄银行（沙浦）

地址：黄浦区黄埔东路1753号

休闲XIUXIAN

夏园公园
地址：黄埔区夏园路93号 附近
南港公园
地址：黄浦区南基村附近
龙头山森林公园
地址：黄埔区G4W广澳高速 附近
黄埔少年宫
地址：黄埔区大沙地东313 附近
黄埔科技园
地址：黄埔区开创大道连云路6号 附近
科普体育广场
地址：黄埔区大同街 附近

平德苑项目简介

平德苑项目位于白云区小坪村西侧、黄石路南侧，西临石槎路，东临黄石西街。总用地面积13596平方米，容积率为3.80，绿地率为30%。该项目由3幢26层住宅楼、1幢2层居民健身场所组成。项目建设公共租赁住房994套，一房一厅298套、二房一厅596套、三房一厅100套。

●标准层平面图

出行 CHUXING

公交线路

乘坐公交车到小坪南站下

259路： 嘉禾长滋总站 → 罗冲围总站(松南路)：

（途经长红广场站、聚龙工业区站、西槎电器城站）

539路： 永泰客运站总站 → 金德苑(同德围)：

（途经武警指挥学院站、广外附设外语学院站、夏茅客运站）

543路： 石井(庆丰纺织服装城)总站 → 越秀公园站：

（途经石井镇政府站、市客运站（广州火车站）、夏暖公园站）

乘坐公交车到石槎路总站下

62路： 广州火车东站总站—石槎路总站（步踏天下鞋城）：

（途经体育中心东门站、人民日报华南分社站、羊城晚报社站、市八医院站、中山纪念堂（市总工会）站

63路： 锦城花园（东风东）总站—石槎路（金碧新城）总站：

（途经执信中学站、广东电视台站、市胸科医院站、广园客运站）

7路： 大沙头总站石槎路（金碧新城）总站：

（途经中山五路站、解放北路口站、省妇幼站）

●总平面图

购物 GOUWU

名称	地址
好又多（石井店）	白云区石井石槎路 1 号（近金碧新城）
靓家居（黄石西路）	白云区黄石公路 268 号
国美电器（石井店）	白云区石井石槎路城市广场 B 区 3 号首层（标志物：金碧新城斜对面）
金国广场	白云区黄石西路 188 号
惠嘉百货商场	白云区大江村上石工业区
润达百货商场	白云区小坪东路 88 号附近
永兴百货	白云区小坪安达路 90 号附近

美食 MEISHI

名称	地址
客苑酒家	白云区黄石西路小坪东路 8 号
青蓬食尚	白云区黄石西路小坪大街 1 栋
海峡情缘台湾涮涮锅西餐（马务店）	白云区黄石西路马务大街 1 号马务广场 288 铺
盛丰酒楼	白云区石槎路 1298 号附近
龙鼎海峡酒家	黄石西路石岗大道 1 号石岗牌坊附近（石岗牌坊右侧）
湘村馆（黄石西路）	白云区黄石西路马务大街 1 号马务广场 3 层
东山羊庄（黄石西路）	白云区黄石西路 268 号（近青蓬酒家）

银行YINHANG

广州农村商业银行小坪支行

地址：白云区小坪中路10号附近

中国工商银行广州黄石西路支行

地址：白云区马务大街1号马务广场首层

广州农商银行（石井支行）

地址：白云区黄石西路51号

中国银行石井支行

地址：白云区石井镇石潭路82，84，86号首层

休闲XIUXIAN

小坪文化中心

地址：白云区小坪宏达路90号

康乐长廊

地址：白云区小坪南街52号附近

张九龄纪念公园

地址：白云区广雅实验学校附近

全美康体活动中心

地址：白云区黄石西路188号小坪公交站全美宾馆

豪美休闲会所

地址：白云区石井镇

教育JIAOYU

小坪杰诺幼儿园

地址：白云区小坪南街52号

巧苗幼儿园

地址：白云区大埔北街

杰诺中英文幼儿园

地址：白云区新市街小坪南街52号

金碧新城幼儿园

地址：白云区石井镇石槎路金碧新城

金碧新城小学

地址：白云区石井镇石槎路金碧新城

小坪学校

地址：白云区黄石西小坪村小坪中路45号

汇侨第一小学小坪校区

地址：白云区小坪中路45号

广州广雅实验学校

地址：白云区石槎路19号

新市中学

地址：白云区棠安路附近

棠涌小学

地址：白云区棠涌南街附近

潭村学校

地址：白云区槎潭路附近

医疗YILIAO

广安医院

地址：白云区黄石西路环宾路口1号

榕溪花园社区卫生服务站

地址：白云区榕茵东路31号

石井街第一社区卫生服务中心

地址：白云区石槎路1577号第四、五层

石井人民医院

地址：白云区石井镇升平前街49号

向荣医院

地址：白云区石井镇石潭路

东方医院

地址：白云区石井镇石风路

民惠居项目简介

民惠居项目位于白云区机场路和三元里大道交叉路口的西北角位置，南临三元里大道，东临机场路，北面为新市镇人民政府。该项目用地面积12632平方米，总建筑面积约54990平方米，容积率为3.80，绿地率为35%。项目由2栋连体29层住宅楼，1层裙房组成，配套公建、设备房和架空层，地块西北角设置1栋3层幼儿园。项目建设公共租赁住房共825套，一房型80套、一房一厅155套、二房一厅372套、三房一厅218套。

出行 CHUXING

公交线路

项目途经的公交线路达30多条，
步行至最近的公交站（三元里大道口站）不足百米
乘坐公交车至三元里大道口站下

108路：东山总站—黄石路总站
（途经中山医站、烈士陵园站、越秀公园站）

111路：黄石路总站—天平架总站
（途经省妇幼站、电视塔站、省第二中医院站）

198路：鹤龙一路总站—罗冲围总站
（途经省妇幼站、西场电器城站、富力半岛花园站）

274路：富力桃园站—黄边村总站
（途经省妇幼站、王圣堂站、黄边市场站）

510路：机场路总站—人和总站
（途经白云区政务中心站、市交校站、龙归华侨医院站）

511路：机场路总站—神山总站
（途经白云区政务中心站、夏茅客运站（公交站）
广外附设外语学院站、省建筑技工学校站）

528路：广卫路总站—嘉禾木红村总站
（途经迎宾馆站、越秀公园站、新科工业区站）

555路：白云文化广场总站—大坦沙（市1中）总站
（途经越秀公园站、中山八路站、桥中站）

●组合平面图

●总平面图

购物 GOUWU

名称	地址
好又多新市店	白云区机场路 1111 号
屈臣氏（新市好又多店）	白云区机场路 1111 号宏丽购物中心首层
家乐福新市店	白云区机场路 1339 号百信广场
兴安超市 NO.33	白云区新市新巷 10 号附近
尚海购物港	白云区新市墟萧岗新市南街 33 号
华润万家便利超市	白云区棠安路 185 号
龙翔百货商场	白云区萧岗塘边大街 21-1 号附近
云都时尚商贸城	白云区机场路 1257 号
广百百货北门	白云区机场路 1399 号
百信广场	白云区机场路 1399 号百信广场内（近新市）
万城四季广场	白云区机场路 537-547 号
百信时尚街	机场路百信时尚街 2 层 d3 号铺附近

教育JIAOYU

新市花园二区幼儿园
地址：白云区新景街
新星幼儿园
地址：白云区新市新街16号B座
新市镇中心幼儿园
地址：白云区新市西街6号
小幼苗幼儿园
地址：白云区新市新达路37号
新市中学（棠安路）
地址：白云区新市镇棠涌路
新园中英文实验学校
地址：白云区新市新街与社家南社路交叉口以东
侨大学校
地址：白云区机场路1033号 附近
广州市商贸职业学校（东南门）
地址：白云区新市新街24号
棠涌小学
地址：白云区棠涌南街 附近

美食 MEISHI

名称	地址
肯德基新市餐厅	白云区新市机场路 1109 号好又多楼下
麦当劳新市分店	白云区机场路 1149 号（近中医学院对面）
傣妹火锅广州 NO.6	白云区新市南街 45 号二街
湘粉之家（机场路店）	白云区新市新街 4 号
58 度 C（5 号停机坪店）	白云区机场路云霄街 353 栋 5 号停机坪 3 楼
湛江明记烧蚝	白云区三元里大道北棠安路 1-6 号（近三元里大道北站）

医疗YILIAO

白云区第一人民医院
地址：广州市机场路1128号
广东药学院附属第三医院
地址：白云区新市新街79号之一（近机场路）
新市街社区卫生服务中心
地址：广州市机场路1128号
刘钊文诊所
地址：白云区萧岗新市南街
萧岗经济联合社卫生所
地址：广州市萧岗礼堂南街3-1号附近
宝谦诊所
地址：广州市五园塘8号
新市街棠涌社区卫生站
地址：广州市新市镇棠乐路38号
民航广州医院
地址：白云区机场路290号
市中医院同德门诊部
地址：白云区同德围同德横滘二马路29号

银行YINHANG

中国银行新市支行
地址：广州市机场路1073号
中国银行白云支行
地址：广州市白云区机场路1138号
中国农业银行新市支行
地址：广州市白云区机场路1079号
中国邮政储蓄银行新市支行
地址：广州市白云区新市新街18号
中国工商银行新市支行
地址：广州市白云区机场路1001号首层

休闲XIUXIAN

金逸国际电影城（广州百信店）
地址：白云区机场路1423-1455号
百信三期五层
都市战士游艺体验中心
地址：白云区机场路1399号百信广场4楼
白云区文化活动中心
地址：白云区机场路1035号白云文化中心旁
广州市白云区文化馆
地址：白云区机场路1035号
白云影剧院
地址：白云区机场路1035号

安厦花园完全生活手册：

河岸休闲园林：

一河两岸，双桥相连，河岸绿化区是全家休闲散步的好去处。

托儿所、幼儿园：

配有专业教师团队，让你的孩子在这快乐成长。

运动场馆、文化活动中心：

设有篮球、羽毛球场、老人活动区，适合全家一起运动。

出行 CHUXING

公交路线

公交线路珠村小学站

B15 ：吉山总站——锦城花园:（途经珠村小学、东圃、员村、石牌村）

550路：珠村总站——广州火车站:（途经珠吉路口、东圃、天河、越秀公园）

BRT莲溪站（珠吉路向南500米）

B17:广州火车东站——石化路（途经乌冲、棠下、龙口东、天河北）

B16:云台花园——黄埔体育中心（途经天河北、师大暨大、棠下、大沙地）

B1:夏园——体育中心（途经南海神庙、黄埔客运站、东圃、岗顶）

B24:萝岗中心区——车陂总站（途经开泰大道、上堂、大沙地、石溪村口）

B26:凌塘村——南岗（途经科学城、航天奇观、奥体中心、南海神庙）

B27:黄埔客运——体育中心（乌冲、东圃、棠下、师大暨大、岗顶）

B5:宝岗大道——黄埔港（江湾桥南、农林东、体育中心、东圃镇）

购物 GOUWU

名 称	地 址
乐都汇购物广场	地址：天河区中山大道BRT珠村站旁
新德宝超市	地址：天河区东圃珠村市场二楼
馥芳百货商场分店	地址：天河区东圃镇珠村市场旁
富顺货仓商场	地址：天河区珠村东桥大道南14号
富华百货商场	地址：天河区东圃镇珠村大塘边街
正佳超市	地址：天河区东圃镇珠村文华大街
永盛百货商场	地址：天河区东圃镇珠村文华大街
人人好百货	地址：天河区东圃镇吉山新路街
广客隆商场	地址：天河区东圃镇吉山新路街15号
佳惠连锁超市	地址：天河区东圃镇吉山下街18号
吉星购物中心	地址：天河区东圃镇吉山下街
吉山综合市场	地址：天河区东圃镇吉山新路街4号

美食 MEISHI

名 称	地 址
凤中凰清水鸡村	地址：天河区珠村派出所正对面
湘农小厨	地址：天河区珠吉路段
聚景酒店	地址：天河区中山大道中1262号聚景大厦
丰江客家菜	地址：天河区吉山村吉山小学旁(珠吉路口)
东福酒楼	地址：天河区珠村东横路1号（珠村市场）
黄鳝食府	地址：天河区东圃镇珠村珠盈市场旁
王老西晋食轩	地址：天河区中山大道518号羊城花园前50米
日月满农庄	地址：天河区东圃珠村力子园路
喜来登酒店	地址：天河区东圃汇彩路菁映路1号

教育 JIAOYU

育才幼儿园
地址：天河区东圃镇珠村便街饭堂巷2号

吉山幼儿园
地址：天河区东圃镇珠吉路自编58

珠村小学
地址：天河区东圃镇珠村东横一路

东风实验小学
地址：天河区东圃镇珠村文华大街

吉山小学
地址：天河区东圃镇吉山西新街自编102

广州86中学
地址：黄埔区大沙地西路5号

广州123中学
地址：黄埔区大沙地西路77号

东风实验中学
地址：天河区东圃镇珠村祠前街北

医疗 YILIAO

天河同仁医疗门诊
地址：天河区珠村南门富华西街1号

康益医疗门诊部
地址：天河区东圃镇珠村东横一路

广州医学院港湾医院
地址：黄埔区港湾路621号

逸和医疗门诊
地址：天河区东圃镇珠村盈汇街104号

天河区红十字会医院
地址：天河区东圃大马路13号

广州长泰医院
地址：天河区中山大道中路1003号

中山大学附属第一医院黄埔院区
地址：黄埔区黄埔东路183号

黄埔区中医院
地址：黄埔区蟹山路3号

银行 YINHANG

中国农商银行
地址：天河区东圃镇珠村东横一路2号

中国工商银行盈彩支行
地址：天河区东圃镇盈溪路盈景街13号

中国建设银行
地址：天河区中山大道东方都会广场1层16-22号

农业银行黄埔区支行
地址：黄埔区中山大道东（来来俱乐部西侧）

中国邮政储蓄银行
地址：中山大道东500号商业大道东

中国银行东圃支行
地址：天河区中山大道中286号

休闲 XIUXIAN

杨桃公园
地址：天河区东圃镇前进村官溪

吉山橄榄公园
地址：天河区东圃镇吉山村

航天奇观
地址：天河区东圃镇大观路

奥林匹克体育中心
地址：天河区东圃镇大观路（近广园快速）

商业设施：拥有数十家商铺，规划餐饮、士多、医药、食品、综合连锁店等，满足日常生活。

托儿所、幼儿园：专业教师团队，幼有所教，让你的孩子有个快乐童年。

肉菜市场：水果、蔬菜、肉类分类综合市场，举步即到、价格实惠，生活更美好。

运动场馆、文化活动中心：有篮球场、羽毛球场、儿童乐园、老人康娱区，全家健康每一天。

出行 CHUXING

地铁线路

◆地铁4号线车陂站黄村（奥体中心）——南沙金州

接驳5号线车陂南站（西至滘口，东至文冲，途经珠江新城、动物园、火车站、中山八路）

接驳2号线万胜围站（西至文化公园，东至万胜围，途经琶洲、客村、中大、江南西）

接驳7号线大学城南站（西至广州南站，东至大学城南，途经万博中心，汉溪长隆）

公交线路

◆BRT车陂站（23路车往返全城）

B1：夏园——体育中心（途经南海神庙、黄埔客运站、棠下、岗顶）

B16：云台花园——黄埔体育中心（途经天河北路、岗顶、东圃、大沙地）

B18：同泰路——东圃客运站（途经黄石东路、广州体育馆、广园天寿路口东）

B22：五羊新城——广州科学城（途经石牌、棠下、奥体中心、潭村路口）

B3：罗冲围 ——东圃客运站（途经和平新村、中山纪念堂、先烈南路、体育中心）（B17、B18快、B19、B1快、B20、B27、B2a、B2、B3c、B4a、B4b、B4、B5、B5快、B6、B6快、B7、B7快）

◆公交线路家家乐医院站（车陂路南行500米）

503路：杨桃公园——天河客运站（途经东圃、金燕生活区、武警医院）

548路：珠江泳场——大观路北（途经农林东、华侨医院、奥体中心）

B8：宝岗大道——棠下校区（途经烈士陵园、石牌村、天河公园）

（518、562、564A、564、574、B18、B18快、B19、B21、B21快、B23、夜36、夜43、夜47）

◆公交线路棠德小区北站（广园快速路）

214路：广州火车东站——新塘（途经天寿路、开发区、南岗）

813路：革新路——棠下小区（途经宝岗大道、体育中心、五山路口）

508快：广州火车东站——萝岗中心区（途经航天奇观、潭村路口、科学大道）

（210路、60路、B18路、B18快、B19路、B23路、B4快）

购物 GOUWU

易初莲花
地址：天河区车陂路399号

潮流前线
地址：天河区中山大道BRT车陂站旁

车陂商业城
地址：天河区东圃车陂北街

东圃国际购物城
地址：天河区东圃大马路

国美电器
地址：天河区中山大道中南国嘉园1-2楼

好又多百货商场
地址：天河区棠下中山大道188号

乐扣乐扣保鲜盒专卖店
地址：天河区车陂路站天朗明居N4-353首层

苏宁电器
地址：天河区中山大道中282号东圃商业大厦

美食 MEISHI

肯德基 地址：天河区车陂路399号易初莲花首层

好米哆 地址：天河区中山大道中85号B2

包天下蒸餐厅 地址：天河区中山大道中86号

东岳海鲜酒家 地址：天河区棠东东路10号

凤中凰清水鸡村 地址：天河区车陂路（泰安花园对面）

头啖汤美食酒家 地址：天河区车陂路95号瑞星大酒店2楼

加悦酒店 地址：天河区中山大道（BRT车陂站）

嘉逸皇冠酒店 地址：天河区中山大道中483号

奥林匹克大酒店 地址：天河东圃大观路奥林匹克体育中心

*资料仅供参考

教育 JIAOYU

学校名称	学校地址
贝贝乐幼儿园	地址:天河区东圃棠德东横路39号401
棠东幼儿园	地址:天河区中山大道棠东官育路14号
棠东小学	地址:天河区棠东村官育路16号
泰安小学	地址:天河区泰安北路泰安街4号
棠下小学	地址:天河区岗园新村棠下小学
广州18中学	地址:天河区车陂永泰市后街2号
泰安中学	地址:天河区棠东泰安南路1号
东圃中学	地址:天河区东圃镇黄村西路5号
培艺学校	地址:天河区车陂路大岗工业园十栋
玛沙女子学校	地址:天河区东圃车陂北路
同仁实验学校	地址:天河区中山大道棠东东路12号

医疗 YILIAO

医院名称	医院地址
家家乐康复医院	地址:天河区车陂北街大岗二巷96号
天河红十会医院	地址:天河区东圃大马路13号
仁德门诊	地址:天河区棠德南路382号
济堂医疗门诊部	地址:天河区棠德北路(广园快速路北)
广州华侨医院分院	地址:天河区东圃中山大道220号
友爱医疗门诊部	地址:天河区中山大道中138号
中山大学附属口腔医院东院	地址:天河区东圃大马路3–7号
广氮医院	地址:天河区车陂广氮新村
暨南大学附属医院	地址:天河区车陂街广氮新村内
广州长泰医院	地址:天河区中山大道中路1003号
天河区中医医院	地址:天河区东圃棠石路1号
康之家大药房	地址:天河区中山大道BRT车陂站
金康药房	地址:天河区中山大道BRT车陂站

*资料仅供参考

银行 YINHANG

中国农业银行
地址：天河区车陂路431号

中国民生银行
地址：天河区棠德西路

中国工商银行
地址：天河区中山大道25-27号

中国邮政储蓄所
地址：天河区天明路298号天朗明居

中国工商银行棠德支行
地址：天河区棠德南路245号

浦发银行ATM
地址：天河区车陂路（易初莲花对面）

中国建设银行
地址：天河区中山大道1号（BRT车陂站）

中国农商银行
地址：天河区东圃大马路

休闲 XIUXIAN

奥林匹克体育中心
地址：天河区东圃镇大观路（广园快速旁）

航天奇观
地址：天河区东圃镇大观中路

东圃摩登电影城
地址：天河区东圃大马路14号东圃摩登城

天河公园
地址：天河区天府路（天河区政府旁）